МОЛОДАЯ ГВАРДИЯ. 1935

25

П 29
34

ПИОНЕР

К борьбе за рабочее дело — будь готов!

СЕНТЯБРЬ

ПИОНЕР

№ 25

БОЕВОЙ ОБЩЕСТВЕННО-ЛИТЕРАТУРНЫЙ ЖУРНАЛ ПИОНЕРОВ И ШКОЛЬНИКОВ

Орган ЦБ детской коммунистической организации имени В. И. Ленина при ЦК ВЛКСМ, МБ юных пионеров при МК ВЛКСМ и Наркомпроса

Адрес редакции:
Москва, Центр, Новая пл., 6.

Условия подписки:
36 номеров на год—3 р., 6 м.—1 р. 60 коп., 3 м.—85 коп., 1 м.—30 коп.

Мы пронесли
весну на плечах,
Вырастив армии
жирных колосьев.
С таким же азартом
давайте встречать
Идущую к нам
большевистскую
осень.

СЕГОДНЯ В НОМЕРЕ:

Тары-бары насчет тары, П. Афонский — 1 стр.

Помогайте победить прорывы — 2 стр.

Собирайте мешок, О. Волжская — 2 стр.

Пропавшие монеты, О. Вейс — 4 стр.

Идущие навстречу, Л. Воронкова — 6 стр.

Ребята у Блюхера — 8 стр.

Стихи деткоров — 9 стр.

Сказка об убежавшей реке, П. Лопатин — 10 стр.

Фотостраница — 13 стр.

Как погиб Эйельсон, М. Слепнев — 14 стр.

Штабы книжных армий, Игнат — 16 стр.

Не деткоры, а строчкогоны — 17 стр.

Большевистское племя, И. Кассель — 18 стр.

Любознательные деткоры — 20 стр.

Обо всем — 3 стр. обл.

П. АФОНСКИЙ

ТАРЫ-БАРЫ НАСЧЕТ ТАРЫ

Каждая дочь и каждый сын,
Пока не вырастут у вас усы,
Отца своего и мать тряси:
— Папа, мама, у нас у амбара
Зря валяется тара.
Давайте вместе втроем иль на пару
Соберем,
Заштопаем,
Вымоем тару
И без всяких других приключений
Сдадим ее по назначению.
Собери компанию человек пяток,
Надень для приличия шапку и пальто,
Иди с ними по домам и базарам,
Собирай неуклонно разную тару.
Грязный мешок?
Хорошо!
Рваный мешок?
Хорошо!
Старый мешок?
Хорошо!!
Новый мешок?
Хорошо!!!
Вымоем,
Высушим,
Выжмем,
Заштопаем
И дальше за тарой потопаем.
Много у нас пропадает тары,
Соберем ее одним ударом,
Долго не будем с нею лизаться,
Об'явим всеобщую мобилизацию.
Обяжем принести каждого пионера
Всякой тары
по паре.
А для тех из нас,
Кто помоложе,
Новую песенку сложим:

Никаких дождей пшеница
В нашей таре не боится.
Не промочит снег и дождь
В нашей таре, таре рожь.

Надо собрать, не раз плюнуть,
Мешков — невозможную уйму...
Целых тридцать миллионов штук,
Аж язык замерзает во рту,
Когда говоришь такую цифру.
Это подобно греческому мифу,
Но у нас большевистские темпы,
И не будем разоряться на эту тему.
Только факт не новый и не старый,
Что заготовки сорвутся без тары.
Может, вы предложите выход хороший:
Носить зерно в ладошах!?
Нехватит у нас в этом году складов,
А хлеб собирать и хранить надо.
Тут хоть и надорви кишки,
А собери для хлеба мешки.
Трудная задача, — «да по Сеньке и шапка»,
Не откладывай дела в папку.
С сегодняшнего дня,
Не теряя времени даром,
Возьмись вплотную
За сбор тары.
Грязный мешок?
Хорошо!
Рваный мешок?
Хорошо!
Старый мешок?
Хорошо!!
Новый мешок?
Хорошо!!!

В №№ 23—24 напечатаны отрывки из присланного в „Пионер" из Берлина проекта обращения с международного слета пролетарских ребят. Как нам сообщили, в этот проект конгресс внес ряд изменений. Полностью исправленное и отредактированное воззвание будет напечатано в одном из ближайших номеров „Пионера".

Лнгр. 1930 г. 4-1256

ПОМОГАЙТЕ ПОБЕДИТЬ ПРОРЫВЫ

3 сентября все внимательно читали газеты. В них было напечатано важное обращение ЦК ВКП(б) о выполнении промфинплана второго года и третьем годе пятилетки.

На ряде участков строительства — прорывы. работа ослаблена. Остался один месяц до конца года. Впереди — гигантская программа третьего и решающего года пятилетки.

Это будет самый напряженный и ответственный год социалистического строительства. Один лишь прирост продукции будет равен всему довоенному промышленному производству. Семь с половиной миллионов тонн чугуна, 74½ миллионов тонн угля, на два с половиной миллиарда рублей новых машин — таковы главные цифры производственной программы 1930/31 года.

Не менее половины крестьянских хозяйств перейдут на социалистический колхозный путь. Громадна программа Зернотреста и строительства животноводческих совхозов.

Успехи тяжелой индустрии и рост сельского хозяйства дадут в третьем году пятилетки большой рост легкой промышленности.

Большевистская подготовка к выполнению гигантской производственной программы третьего года пятилетки заключается в выполнении промфинплана этого года.

Второй год пятилетки — год крупнейших достижений социалистической индустрии. Крупная социалистическая промышленность за 10 месяцев увеличила свою продукцию на 27%, показав рекордные темпы роста. Тяжелая индустрия, эта основа социализма, за тот же период увеличила размеры своего производства на 39,5%. Об'ем капитального строительства за 10 мес. определяется в 2,4—2,5 млрд. рублей. Но за этими успехами и достижениями мы не должны проглядеть серьезного прорыва.

Прирост промышленной продукции за 10 месяцев на 27% свидетельствует о резком отставании от установленного планом прироста в 32%. План капитального строительства за первые 3 квартала выполнен менее чем наполовину.

Прежде всего нужно направить все силы на развитие соцсоревнования и ударничества, на поддержку инициативы рабочих, на повсеместную организацию встречного промфинплана. ЦК целиком поддерживает профсоюзы в организации в сентябре кампании за встречный промфинплан, в организации 1 октября „Всесоюзного дня ударника".

Самую беспощадную борьбу надо повести с недочетами снабжения, по-большевистски наладить это дело.

Производственная программа текущего года и хозяйственный план третьего года пятилетки означают практическую программу социалистического строительства, развернутое наступление на капиталистические элементы по всему фронту. Строительство социализма победоносно продвигается вперед, беспощадно сокрушая на своем пути всякие попытки сопротивления классового врага (кулаков, контрреволюционеров, вредителей).

Промфинплан стоит под ударом. Этим ставится под удар программа третьего года пятилетки. Все силы партии, все силы рабочего класса — на выполнение промфинплана, на обеспечение программы третьего года пятилетки.

ЦК комсомола об'явил всю комсомольскую организацию мобилизованной на выполнение обращения ЦК ВКП(б).

Ленинский комсомол, не раз доказавший свою революционную преданность партии, рабочему классу, в этот ответственнейший момент должен стать образцом ударных темпов работы, трудовой дисциплины и революционного героизма.

Успешное выполнение директив ЦК ВКП(б) невозможно без решительной борьбы с оппортунистами, особенно правыми, сеющими неверие в силы рабочего класса и подрывающими боеспособность пролетариата в его развернутом наступлении на капиталистические элементы.

Считая, что борьба за выполнение промфинплана является боевой проверкой преданности каждого комсомольца и каждой организации своему классу и партии, все не принимающие необходимых мер для мобилизации на выполнение промфинплана, должны рассматриваться как дезертиры с фронта социалистического строительства.

ЦК комсомола дает ряд заданий комсомольским организациям. Среди них есть и задания пионерам — организовать массовое выступление пионеров и детей трудящихся на предприятиях и в рабочих поселках с результатами хода борьбы за промфинплан.

БЫСТРЕЕ НА ПОМОЩЬ ПАРТИИ!

Собирайте мешок

О. ВОЛЖСКАЯ

„МЕШКОВАТОЕ" ПРОИЗВОДСТВО

БЕЛЕСОВАТЫЕ волокна льна угрюмо лежат в темном складе прядильной фабрики. Неподалеку расположились волокна „знатного иностранца" — джута. Скромно притаились под номером грубые волокна кенафа.

Как непохожи они на веселые зеленые стебли, только недавно убранные с поля.

Вода, в которой их мочили пару пятидневок, смыла с них зеленую краску. Зато слои древесины, заставлявшие стебель стоять прямо, как солдат перед генералом, размокли и освободили лубяные волокна.

Хотелось им этого или нет, но волокна заставили полезть в открытую пасть мяльно-трепальной машины. Потому что надо было во что бы то ни стало избавиться от обломков древесины, как от обломков старого прошлого. Древесина мешала им быть упругими, гибкими, мягкими и портила всю дальнейшую дорогу.

Древесина раздроблена мялкой на мелкие кусочки и выбита из волокон мяльно-трепальной машиной. Этим закончилась первичная обработка волокна, и оно отправлено на прядильную фабрику в том самом виде, в котором мы его нашли.

Трепаное волокно (или волокно-сырец) действительно имеет самый растрепанный вид. Длинные волокна перемешались с короткими, перепутались друг с другом. Отдельные кусочки древесины — „костры" — прилипли к ним. В таком виде волокну нельзя показаться в прядильное отделение. Его, как ученика, отводят в приготовительное отделение.

Там трепаное и растрепанное волокно надо прочесать. Никто не умеет сделать это лучше чесальной машины. Своими острыми зубьями чесалка выметает весь сор и отделяет длинные волокна от коротких и толстые от тонких. Более тонкие волокна повышают качество пряжи.

Длинное волокно, ради которого и старалась чесалка, присваивает себе громкое имя чесального волокна. Короткие волокна довольствуются скромным именем „очеса" и тем, что им разрешается остаться на фабрике.

Пряжа должна быть тонкой и ровной. Чесальное волокно укладывают в особую укладочную машину, которая располагает его ровными параллельными рядами.

Очес туда не пускают. Для него приготовлена особая машина, называемая кардовальной. Она устроена так, что может сначала выровнять и распутать очес, а потом уже расположить его в виде ленты.

Вдоль всего помещения прядильного отделения стоят большие прядильные машины „ватера" и важно вертят цилиндрами.

Ватер состоит из цилиндра, рогульки и веретена. Как только ровница приближается к ватеру, цилиндр скатывает ее, втягивает внутрь и передает рогульке. На обоих концах рогульки смотрят отверстия — „глазки". С разбегу ровница попадает в глазок, а через него в веретено. Веретено скручивает ровницу, и на прядильные катушки уже наматывается ровная блестящая пряжа.

Теперь осталось только побывать на крутильной машине, свивающей по нескольку прядинок в одну тугую и прочную нить, и пряжа готова.

Перемотанная ради удобств ткацкого станка на деревянные шпули пряжа легко движется на ткацком станке вместе с утком и основой. Раз — уток, раз — основа. Нити переплетаются и получаются всевозможные ткани. Механические ножницы другой машины кроят готовую мешковину, механические пальцы зашивают ее и... мешок готов.

Все ткани от мешочной до шелковой делаются одинаково. Разница только в качестве волокна, т. е. в его толщине и мягкости.

Мешки делаются из худших сортов льна, а также из толстых волокон джута и кенафа.

Теперь к ним присоединяются два „дикаря" — старая наша знакомая крапива, которая имеет прочные волокна, вполне пригодные для прядения, и кендырь — дикое растение, растущее у нас на юго-востоке.

„Дикари" заменят дорогостоящий джут, за который приходится платить звонкой золотой монетой иностранным капиталистам.

24 рабочих и два десятка машин должны растить и обрабатывать зеленые стебли, пока они станут мешком.

В ПОХОД ЗА МЕШКАМИ

Мешок, на который затрачено много труда, который так нужен стране, месяцами валяется без дела по вине бюрократов и обывательски-настроенных людей.

— Знаете ли вы, что Союзхлебу для одного только зерна нехватает около 8 миллионов мешков?

— В чем везти соль на рыбные промыслы? В чем возить сахар?

— Мешков нехватает потому, что у нас во много раз увеличился оборот товаров, увеличилось их количество.

— Может быть лучше выписывать больше джута из-за границы и изготовлять больше мешков?

Но так говорят только те, кто хотел бы, чтобы индустриализация подождала.

Глупо выписывать джут из-за границы, когда готовые мешки валяются у вас под ногами.

— Где?— спросите вы.

— Где? А вот смотрите—это что такое?

— Это мамаша под ноги мешок положила, чтобы пол не запачкали.

— Так. Это раз. А не приберегла ли твоя мамаша еще пять мешков для своих очередей. Посмотри-ка лучше.

У каждого из ваших родителей есть два-три мешка, которые они без всякого ущерба могли бы отдать государству.

Где нужен больше мешок: у вас дома или на хлебозаготовках?

На складе у них часто лежит по нескольку тысяч мешков, которые им понадобятся еще не скоро. И все-таки они не хотят уступить их остро-нуждающимся как раз теперь хлебо- и овощезаготовителям.

— А вдруг они когда-нибудь нам понадобятся? Где мы тогда возьмем?

Пионеры и комсомольцы должны притти первыми на помощь по сбору мешков

Союзхлебу нехватает восьми миллионов мешков, мы собрали пока ему только... восемьсот тысяч.

Отряды молчат. Вот что пишет омская пионерка:

„В Сибири уже начинается уборочная кампания, а омские пионеры еще бездействуют".

„В прошлом году,—пишет детькор Лехцер,— пионеры Ильичевского района (Одесса) блестяще провели сбор мешков, а в этом году позорно отстают".

„В Курске тишь да гладь, а работы не видать".

Довольно лени, распущенности и обывательского безразличия.

Кто хочет помогать выполнению пятилетки, должен помогать ей не пустыми, хотя и красивыми, фразами.

Такие болтуны помогают только кулаку, потихоньку шепчущему крестьянам: „Вот видите, они на словах все обещают, а потом сгноят в колхозах ваш хлеб".

Пионеры и комсомольцы должны помочь пятилетке живыми делами. Сегодня одним из важнейших дел является сбор мешков.

Некоторые отряды уже взялись за дело.

Ставропольский отряд базы им. Ворошилова постановил собрать не меньше трех мешков на пионера. Вместе с комсомольцами ворошиловцы обойдут дворы своего района и будут скупать мешковину, брезенты, холсты и мешки.

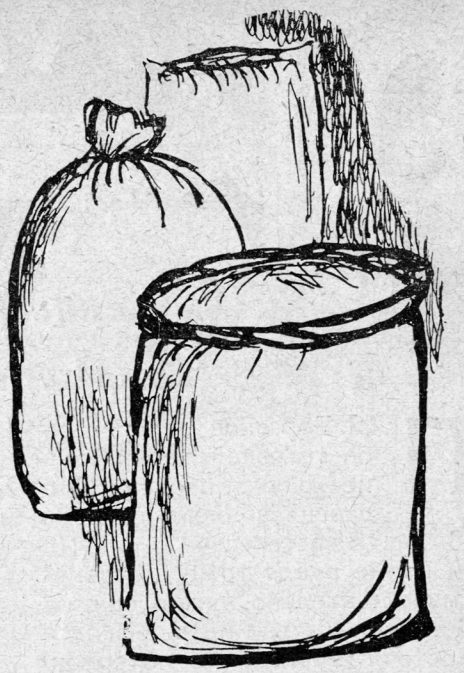

Чистяковский отряд за одну пятидневку собрал триста мешков.

Пионеры 10—11 школы г. Черкассы пригласили на сбор отряда родителей и убедили их сдать мешки.

С этих отрядов и ребят надо брать пример всем остальным.

Бригадами, поодиночке, на воскресниках каждый отряд должен собрать не меньше трех мешков на пионера.

Вовлекайте в сбор мешков неорганизованных ребят. Раз'ясните населению необходимость сдачи мешков. Проверьте склады и амбары кооперации. Действуйте, не откладывая.

ВЕЙС

ПЕТЯ Борзаков отобрал себе тетрадей, карандаш и несколько перьев. Продавец написал чек на 68 коп. В кассе сдачи нет. У Пети кроме рубля тоже нет денег. Ему обязательно нужно еще копеек тридцать иметь в запасе. Постоял в раздумье, потеребил галстук. Как быть? Пришлось взять еще несколько ненужных ему сейчас тетрадей.

Такие неудобства со сдачей пришлось переносить не раз. Два вечера под ряд не попал в кино. До начала сеанса времени было мало, а в руках—три рубля. Не мог же он взять себе дорогой билет за рубль. И в отряде ребята передавали друг другу рассказы о разных происшествиях из-за отсутствия серебра.

Отец Пети Борзакова токарь. Дневная смена начинает работать в 2 часа. На трамвае до завода 30-40 минут езды. После обеда отец выходил из дому в час. Успевал доехать, принять станок и во-время начать работать.

Гривенник на трамвай всегда находился. Не окажется в кошельке — получишь от кондуктора сдачу.

И вот с некоторых пор всем расчетам стал вредить пропавший гривенник. Пропала вообще серебряная монета: двугривенные, пятиалтынные.

Их нет у кондуктора, нет у пассажиров.

Трамвай часто бывает очень неупорядоченным учреждением. В нем почти всегда тесно. В нем граждане часто ссорятся. Можно обладать большим добродушием и, однако, упереться локтем в живот соседу, наступить ему на ногу, сесть неожиданно на колени.

К этим трамвайным неприятностям прибавилась еще одна: пропавший гривенник.

Протягиваешь бумажный рубль: нет сдачи. Нужно ждать, пока мелочь наберется у кондуктора, или слезать с трамвая.

Отец Пети уже несколько раз опаздывал из-за гривенника на работу. Простой станка из-за гривенника стоит заводу несколько сот гривенников.

Пропавшая серебряная монета не простая неприятность и неудобство. Исчезнувшее серебро создает беспорядок во всем государстве: беспорядок на производстве, в торговле, во всей нашей хозяйственной жизни. Ведь почти в каждом деле участвуют деньги, в том числе и серебряные.

В кооперативе к кассе образуются две очереди. Одна уплачивает деньги, другая ждет размена бумажных денег.

Пропавшая серебряная монета отнимает у нас время, ссорит людей, заставляет отказываться от покупки, опаздывать на работу.

В столовке один толстяк принужден был наобедать на трехрублевку. Тоже сдачи не было. Хорошо, что у него вместительный желудок. А как быть тощему человеку?

Куда пропало серебро? На это ответили разинутые рты сундуков бывших торговцев-спекулянтов и кулаков, врагов советской власти. Агенты ГПУ нашли много припрятанного серебра не только у заведомых классовых врагов, — много серебра обнаружилось при обысках у частных лиц, у кассиров кооперативов, у напуганных обывателей.

Батюшка Г. И. Гвоздев в городе Твери аккуратненько сносил лепту своих „чад во христе“ в яму. Верующие кладут денежки на тарелочку, а батя сносит их в ямку. 300 руб. серебра натаскал заботливый поп, 63 р. 30 к. серебряных денег закопать еще не успел,—ГПУ все нашло.

В Покровске, столице Немцев Поволжья, бывший торговец Мартень успел спрятать в яму 1000 руб. серебряных денег.

Тысячи рублей нашли припрятанными в укромных местечках у кулаков, торговцев, спекулянтов в Тамбове, в Краснодаре, в Москве и в других городах. В Москве прятали серебряные деньги работники советских учреждений, кассиры трамвая, автобуса, дворники.

Деньги прятали не даром. Хотели, чтобы советская денежная система расстроилась. Прятали сами и других подуськивали. Все эти враги советского строительства пустили слух, что советская власть хочет уничтожить деньги. „Агитаторы“ говорили, что все товары будут выдаваться по книжкам. Бумажные деньги вот-вот будут об'явлены простыми бумажками, потеряют всякую цену. Прячьте серебро. Звонкая монета всегда пригодится.

Отсталая часть населения поверила. Серебряные деньги из кармана вытряхивались в укромные уголки. Вокруг пропавшей звонкой монеты сплелся клубок нелепых сплетен, ловко пущенных в ход нашими врагами.

Антисемитизм не похож на серебро ни по цвету, ни на ощупь. Однако вместе с толками о серебре поползла струя антисемитизма.

Ничем не примечательный человек в трамвае рассказывал со слов своего хорошего знакомого, что один еврей наложил в чемодан $^1/_4$ тонны монеты и увез за границу.

Женщина запальчиво отвечала осведомленному гражданину:

— Как мог один еврей поднять четверть тонны? Все они спекулянты!

Пропавшая монета дала повод развить нашим врагам антисоветскую, антисемитскую и просто контрреволюционную агитацию.

ОТКУДА ИДЕТ ВРЕДНАЯ АГИТАЦИЯ.

Усиленную антисоветскую агитацию вызвали наши временные товарные затруднения.

Эти затруднения всегда усиливаются осенью. К этому времени поспевает урожай. Деревня запа-

сается. Ей нужно очень много товаров. И большинство товаров, изготовленных на фабриках, уходит в деревню. Товарные затруднения создали особенно острое положение на рынке.

Наши враги использовали затруднения в своих целях.

Товаров нехватает. Население имеет очень большую покупательную способность. Спрос на товары не удовлетворяется.

Классовый враг не упустил случая воспользоваться напряжением рынка в своих целях. Нет товаров — будет голод. На бумажные деньги ничего не купишь, — говорят враги.

Как обстоит дело с товарными затруднениями? У нас нехватает текстиля и обуви. Трудно с хлебом, мясом, сахаром, овощами.

Все эти недостатки временные. Посевная площадь в этом году сильно увеличена. Хлеб будет осенью. Хлопковые поля Средней Азии в прошлом году не принесли урожая. Текстильным фабрикам нехватило сырья. В этом году посевы хлопка и сахарной свеклы увеличены почти вдвое. Сырья будет много. Фабрики начнут одевать население.

Правительство принимает энергичные меры, чтобы как можно скорее уничтожить затруднения с мясом, сахаром, овощами.

Овощей выросло на наших огородах очень много. Их нужно умело доставить в руки покупателя, нужно подтянуть кооперацию.

Правда ли, что государство прекращает выпуск денег? Нет, конечно. Это вздор. Это говорят контрреволюционеры. Государство полностью выполняет свой план по выпуску серебряных денег. Оно даже повышает его к осени. Ведь скоро начнутся хлебозаготовки.

Если подсчитать, сколько выпущено серебряной монеты для населения Москвы, то окажется, что на каждого человека приходится по три рубля разменных денег. Серебро, если оно не утаивается, свободно переходит из рук в руки. У одного меньше, у другого больше мелких денег, но сдача всегда есть.

Но чеканить монету для сундуков наших врагов не успеешь. Да и нельзя ее чеканить без плана. Деньги нужно выпускать в соответствии с товаром. Иначе они упадут в цене. „Правда ли, что деньги будут заменены талонами и заборными книжками?“ Так могут говорить только те, кто не имеет этих книжек, т. е. торговцы, кулаки и другие лишенцы.

Заборная книжка для них означает невозможность спекуляции. Заборная книжка помогает нам доставлять товары в руки трудящихся. При книжке деньги никуда не исчезнут.

На новый заем „Пятилетка в четыре года“ подписываются сотни тысяч трудящихся. Не случайно вышло, что пропажа серебряных монет совпала с размещением займа.

Наши враги знают, что трудящиеся дают свои деньги взаймы государству для расширения строительства. Они его хотят сорвать. Жалкие попытки. Но они добились своего — монета исчезла.

ВРАГ ОСТАЕТСЯ С ДЛИННЫМ НОСОМ

Крестьяне везут в город яйца, масло, молоко. Некоторые из них, наагитированные врагами, требуют расплаты серебром.

Одна крестьянка об'яснила, пока отсчитывала десяток яиц из кошелки и отливала молоко в кастрюлю:

— Дадут мне бумажку, а дядя Семен говорит, что бумажки скоро брать не будут. В городе рабочим дадут карточки, а как же крестьяне? За серебро можно все-таки купить. Мне же нужно справить себе ботинки, юбку и ребятам набрать. А товаров нет. Что я буду делать с бумажками? Пусть уж лучше серебро будет лежать.

Это разговоры не одной этой молочницы. Дяди Семены хорошо знают, куда нужно бить для антисоветской агитации.

Такой вредной агитации нужно ответить раз'яснением о причине исчезновения денег. Панике поддаваться незачем и не из-за чего. Советская власть сумеет расправиться со своими врагами.

Спекуляция серебром — контрреволюционное преступление врагов. Перекраивать землю и промышленность на новый лад, строить новую жизнь трудно. Позорно поддаваться панике. Нужно трудности преодолеть, не теряя выдержки ни на минуту.

ИДУЩИЕ НАВСТРЕЧУ

Л. ВОРОНКОВА

ДЕТКОР „Шарьинец" написал про своих товарищей, проехавших „зайцем" на поезде:

„Они надули сами себя. Принесли убыток государству, а ведь государство-то наше!"

Сознательные рабочие рассуждают:

— Если мы будем плохо работать, если мы ослабим внимание к выполнению пятилетки, мы надуем самих себя. СССР не станет мощным и независимым, а ведь СССР-то наш!

И те, которые чувствуют, что СССР наш, удваивают и утраивают свои силы в борьбе за пятилетку. Они зажали в цехах соцсоревнование, создали ударные бригады.

„СЕКРЕТНЫЕ ДОКУМЕНТЫ"

Хозяйство нашей страны—плановое. Строятся заводы и фабрики, вырабатывается продукция; засеваются сельскохозяйственные культуры—все по заранее намеченному плану.

На каждой фабрике, на каждом заводе. в каждом учреждении есть свой промфинплан, есть свои показатели что, сколько и в какой срок должен дать этот завод или фабрика. Промфинплан вырабатывается заводоуправлением.

Хорошо работать по плану: каждый знает, сколько он обязан сделать машинных частей или выткать ситцу. Но это хорошо тогда, когда этот план доведен до станка, когда рабочий отчетливо знает каждый его параграф. А у нас, к сожалению, не всегда так бывает. Часто промфинплан превращается в секретный документ, который таится в недрах фабкомовских папок. А рабочие, для которых и составлялся план, не подозревают о его существовании.

Заводоуправление, не может учесть всех возможностей, всех производительных сил каждого станка. Сам рабочий свой цех, свой станок знает лучше, чем администрация. Он может сделать ценные дополнения и поправки к промфинплану, созданному администрацией.

КАК ОН РОДИЛСЯ...

На ленинградском машиностроительном заводе им. К. Маркса делают ватерные машины—машины, которые мотают пряжу. Завцехом ватерной мастерской, для того чтобы выпустить 15 ватеров, потребовал 3000 сверхурочных часов. Рабочие-ударники обсудили этот вопрос, взвесили свои силы и вынесли такое решение:

— Изготовить все 15 машин без сверхурочных часов. И, кроме того, сделать еще одну машину сверх плана. Это будет нашим подарком XVI парсъезду.

Так родился встречный промфинплан—промфинплан, созданный самими рабочими. И этот свой собственный промфимплан рабочие - ударники выполнили с честью.

...И КАК ПОШЕЛ ПО ЗАВОДАМ

Пример ударников ватерной мастерской подхватили ударники механических мастерских, чугунолитейный, инструментальный цехи, мастерская рифленых (рубчатых) цилиндров. Ударники заглянули в каждый уголок цеха, проверили станки—какой станок можно загрузить больше.

В 4-й механической делают части для тракторов „Красного Путиловца". У них нашли, что 20 токарных станков, 8 фрезерных, 9 револьверных, 4 сверлильных и 1 долбежный можно использовать для других работ. Значит, они могут сделать больше, чем это было намечено по плану. Литейная—это чугунное сердце завода. По плану литейная должна выпустить 11 тысяч тонн литья.

— А ну посмотрим, не сможем ли мы дать литья больше?!—сказали литейщики. Они учли работу каждого станка. Выяснив, что вторая смена недостаточно загружена работой, загрузили ее. И дали свой встречный промфинплан: не 11 тысяч тонн литья должна давать литейная, а 15 тысяч тонн.

Чтобы втянуть всех рабочих в разработку встречного промфинплана, на заводе создали специальную временную контрольную комиссию. Провели производственные совещания, выделили бригады для цехов. Ударники и инженеры взяли на себя руководство по созданию встречного промфинплана. Орг низовали конкурс на изобретение более дешевого и лучшего способа обработки изделий.

Еще работа не была закончена, а от рабочих поступило уже более 400 рационализаторских предложений. Эти предложения дадут заводу экономию в миллион рублей. А миллионы на дороге не валяются.

Встречный промфинплан существует не только на заводе им. К. Маркса.

На московском электрозаводе „ГЭТ" в 1929/30 г. ламповому отделу было задано сделать 23 200 000 электрических лампочек. Рабочие постановили выпустить 25 миллионов лампочек. На 1930/31 г. дирекция предполагает сделать 50 миллионов. Но гэтовцы учли все возможности и решили изготовить 60 миллионов.

На заводе „Красная Пресня" тоже начинают создавать встречный промфинплан. То же на Сокольническом вагоноремонтном заводе, на тормозном заводе Гомзы. Встречный промфинплан быстро входит в производственную жизнь нашей страны.

ИДУЩИЕ НАСКВОЗЬ

В ВЦСПС было собрание. Приехали ударники из Ленинграда, из Ростова, из Шахт. Каждая группа привезла свой опыт по соцсоревнованию.

Ленинградцы рассказали о том, как они создали у себя на „Красном Путиловце" оперативно-плановую группу. Эта группа в курсе всей жизни завода. Как только где что-нибудь тормозит—эта группа сейчас же бросается туда и разбирается, в чем дело. Эта группа следит за тем, чтобы все выполняли план. И эта же группа дает материал для составления промфинплана на будущий год.

Бригада нового завода „Сельмаш" рассказала о том, как она поднимала производительность труда.

Завод „Сельмаш" большой. Он занимает целых 12 километров. Там работают 12 тысяч рабочих.

Там назрел прорыв по выпуску тракторных сеялок. Надо было предупредить этот прорыв. Надо было устранить все тормоза, которые мешали работать. Тогда рабочие-ударники создали „сквозную" бригаду. Эта бригада двинулась по всему заводу насквозь. Сквозная бросалась на все участки, где работе грозил срыв. Она устраняла все недочеты, которые мешали работе, и выявляла рабочих, которые плохо работали.

Ударники с шахты „Артем" рассказали еще об одной форме соцсоревнования—о „буксире".

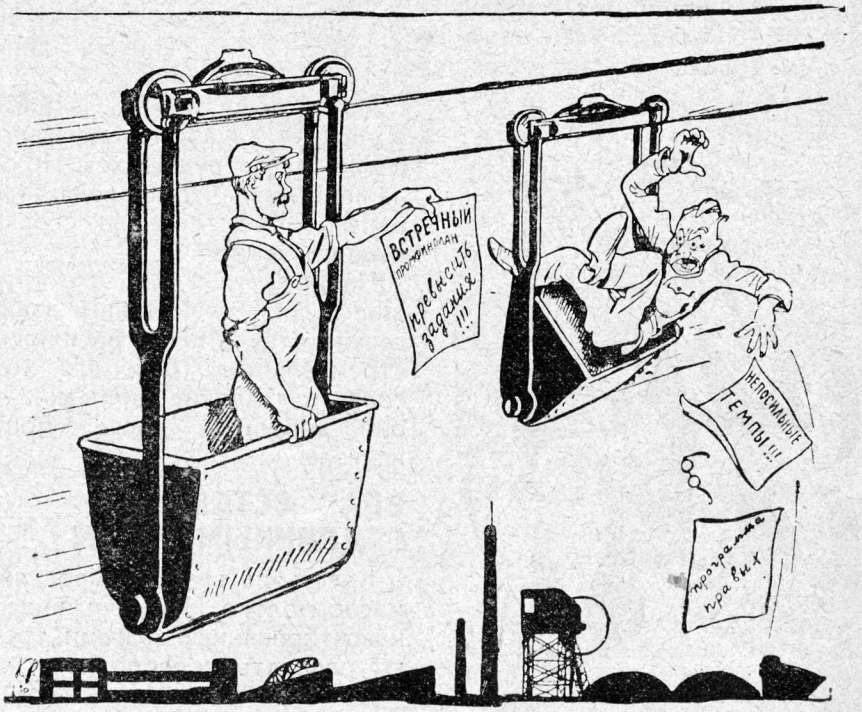

ДВЕ ШАХТЫ

Шахта „Артем“ соревновалась с шахтой „Октябрьская революция“. Через год после заключения договора, первого мая, в шахткоме сошлись две шахты на торжественное заседание.

Стали отчитываться. Первыми рапортовали артемовцы. У них промфинплан перевыполнен. Производительность труда у артемовцев 104%. Прежде тонну угля они давали за 10 р. 39 к., а теперь за 10 р. 27 к., антрацита артемовцы добыли не 35%, а 37%.

От артемовского рапорта стало весело — будто в шахткоме необычайный праздник. Им долго аплодировали. Их поздравляли.

Но когда стала отчитываться шахта „Октябрьская революция“, шахткомовский праздник сразу померк. На „Октябрьской“ тяжелое положение, Она сильно отстала. Задание недовыполнено, себестоимость повысилась, антрацита добыто меньше, чем следовало, прогулов стало больше...

Мрачный рапорт дала шахта „Октябрьская“. Этому рапорту уже никто не радовался и никто не аплодировал.

ТОРЖЕСТВУЮТ ЛИ ПОБЕДИТЕЛИ?

Нет, победители не торжествуют. Если „Октябрьская“ совсем отстанет, развалится, станет работать все хуже и хуже—будет ли радоваться „Артем“? Тому, что погибнет целый участок социалистического строительства, может радоваться только враг. А „Артем“ — враг разве? Артемовцам шахта „Октябрьская революция“ так же дорога, как и собственная.

Вот поэтому артемовцы и решили помочь „Октябрьской“ стать на ноги, наладить ее хозяйство.

— Пошлем туда лучших производственников,— сказали артемовцы,— партийцев-массовиков, инженеров. Возьмем „Октябрьскую“ „на буксир“.

Сказали и сделали. Как бурлаки, впряглись артемовцы в лямки и потащили „Октябрьскую“ на „общественном буксире“.

ЗАЧЕМ ПРИШЕЛ „БУКСИР“

На „Октябрьской“ „буксир“ встретили недружелюбно.

— Зачем пришел? Командовать? Сами управимся! Все равно от вас никакой пользы,—сказал инженер Костюков.

Его поддержал десятник Лаптев.

Они испугались, что их выведут на чистую воду, потому что они были тоже в числе виновников прорыва.

„Буксир“ полез в шахты. Излазали все забои, все уклоны. Там открыли тысячи тонн запасов, в то время как шахта дает только 700 тонн. Четвертый уклон может дать 450 тонн, а дает только 150. Рабочая сила есть, даже с избытком...

Много позорных дел вскрыл „буксир“ на „Октябрьской“: здесь погубили 118 тысяч рублей; не выполнили задания на 83 000 р.; вместо угля вывезли породу, а сверху замаскировали углем; убытку дали 20 тысяч рублей...

Когда болезнь разгадана—ее легче лечить. „Буксир“ принялся чистить шахту. Сняли Костюкова, выставили вредителей, пьяниц и прогульщиков.

Сами артемовцы работали, не покладая рук. Показывали пример, как надо работать, как правильно зарубать, как лучше крепить. И шахтеры уже стали признавать их авторитет. Как где не ладно—уже кричат:

— Эй, „буксир“! Иди сюда, тормозит!

„Буксир“ всегда на самых трудных и ответственных участках. „Буксир“ всегда впереди.

Производительность сильно поднялась. Четвертый уклон, вместо 165 вагонов, дал 284.

— Пятно смывается! Ребята, меньше 284 вагонов давать уже нельзя!

— Не меньше надо, а больше! 400 вагонов надо!

— Эка, хватил!

— Чего „хватил“! „Артем“ может, а мы нет?

— Ну, ладно, посмотрим. Только уж ты, „буксир“, помоги нам, а потом и сами развернемся.

Так помогают рабочие друг другу поднимать производительность труда.

Сталин сказал: „Принцип социалистического соревнования — товарищеская помощь отставшим со стороны передовых с тем, чтобы добиться общего подъема“.

Социалистическое соревнование—не конкуренция. Пионерам необходимо учиться у рабочих помогать друг другу. Если один отряд работает хорошо, он не должен поднимать нос перед тем отрядом, у которого работа не спорится. Наоборот, хороший отряд должен дать плохому помощь — взять его „на буксир“. Потому что и сильный и слабый отряды — все они наши, пионерские.

ЧТО ДЕЛАЛИ РЕБЯТА

Когда отцы боролись за промфинплан, ребята не оставались в стороне.

Когда в шахте им. Володарского допустили прорыв—выполнили только 70% задания, возмущенные женщины (жены, сестры, жители поселка) устроили демонстрацию к шахте с помелом, лопатой и рогожным знаменем. Этими вещами они хотели показать, что шахтеры шахты им. Володарского — не шахтеры, а бабы, которым лучше орудовать помелом и лопатой, а не киркой.

Ребята не отстали. Собралось сотни четыре—все, что были в поселке. Они несли плакаты, написанные и нарисованные собственными руками. Невиданный лозунг был на плакатах:

„Не папаши, а лодыри!“

После такой демонстрации на шахте поднялась волна соцсоревнования. Пионеры, школьники еще не все хорошо освоились с таблицей умножения, но все они хорошо разбираются в процентах и тоннах. В школьных тетрадях завели новый график: „Выходы моего отца на работу“.

В Невьянске—цементный завод. Одно время он так плохо работал, что вызвал перебои в строительстве уральских гигантов.

Тогда из ворот механического завода вышел на улицу Невьянска поезд. До цементного—семь километров. В вагонах были рабочие механического завода, их жены и дети. На паровозе, впереди—огромная доска. Вагоны завешаны плакатами. Поезд давал тревожные гудки. Шел медленно, чтоб все жители видели и прочитали, что написано на плакатах. А на плакатах было вот что:

— „Позор!“ „Преступление!“ „Отцы! Что делаете вы с нами, детьми?“

Эти плакаты и черную доску привезли и прибили на воротах цементного завода. Тяжело было цементному заводу. Директор выступил, хотел говорить и не мог—заплакал.

Пионеры всю ночь расклеивали плакаты на заводском заборе: „Сменим черную доску на красную“, „Величайший позор цементному“ и т. д.

В Чусовском депо сожгли двадцать три паровоза, расстроили весь железнодорожный узел. За это рабочие Чусовского металлургического завода прибили на ворота депо черную доску.

Собрался многотысячный митинг чусовских жигелей. На митинге выступил ученик седьмой группы Ерофеев.

— Мы требуем от вас полного выполнения принятых на себя обязательств,— говорил он,— позор таким отцам и братьям, как вы!

В Егоршинских копях пионеры организовали субботники—выбирали уголь из отбросов. В первый субботник выбрали 1600 килограммов, во второй — 1200, а в третий — 2000 килограммов.

В Сатке нехватило раздробленной руды. Домнам грозила остановка. Тогда ребята пошли дробить руду — и домны работали без перебоев.

Ребята идут к отцам на завод, в цех, лезут в шахту, смотрят заводы и дают свои предложения. Сотни дельных предложений дают ребята.

Никто из нас не должен быть в стороне. Все мы должны помогать строиться государству, потому что государство это — наше.

Интересно разрисовали комсомольцы и пионеры в Аммендорфе стены одного сада ко II Международному слету пролетарских ребят.

РЕБЯТА У БЛЮХЕРА

Год назад появился

ПРИКАЗ

РЕВОЛЮЦИОННОГО ВОЕННОГО СОВЕТА СССР

№ 223. 6 августа 1929 г. Москва.

1. Объединить все вооруженные силы, ныне расположенные на территории Дальнего Востока, в армию, присвоив ей наименование „Особая Дальневосточная армия".

2. Командующим Особой Дальневосточной армией назначить тов. Блюхера.

3. Тов. Блюхеру немедленно вступить в исполнение своих обязанностей.

Наркомвоенмор и председатель РВС СССР ВОРОШИЛОВ.

ОДВА теперь превратилась в ОКДВА — в краснознаменную.

ПОСТУЧАЛИСЬ в дверь тов. Блюхера, и стало страшно...

Как к такому командарму стучать?..

— Не будет разговаривать,— рассуждали ребята у двери.

Долго стучать не пришлось. Блюхер сам открыл дверь и ласково пригласил.

Робко вошли ребята и переглянулись друг с другом. Командарм сел к ребятам поближе. Беседа Блюхера с деткорами и делегатами Международного слета, организованная „Газетой Дружных Ребят", открыта.

Первым делом деткор Федюшкин доложил о том, как ребята разъясняли родителям о событиях на К.-В. ж. д., о том, что деткорами собрано 500 руб. на койки в домах отдыха для раненых бойцов в Дальневосточной.

Потом ребята-делегаты Международного слета из Ленинграда, ЦЧО, Казакстана Иваново-Вознесенска, Сибири и Урала рассказали, что у них делалось на местах во время событий на К.-В. ж. д. Говорили о сборе подарков, об организации кружков военных знаний и о том, как приходилось разбивать кулацкие сплетни, что будто бы придут китайские помещики и все отберут.

Ребята из ЦЧО и Казакстана указали на то, что у них слабо поставлена военная работа.

Внимательно выслушал их тов. Блюхер и сказал:

— Ну, а теперь буду говорить я.

ГОВОРИТ ТОВ. БЛЮХЕР

— Знаете ли вы, за что мы дрались?

— За свое пролетарское отечество,— в один голос ответили ребята.

— Китайские белобандиты хотели узнать нашу боеспособность, они думали, что мы слабы, и тогда бы объявили нам войну. Но в этом они ошиблись. Они думали, что на Дальнем Востоке мы слабы. Они собирались у Дальневосточной границы сформировать полки из белогвардейцев. А где, вы думаете, сейчас бывшие капиталисты помещики и офицеры, выгнанные из СССР?

— За границей,— ответили ребята.

— Да, верно. Из них сейчас там формируются белобандитские полки. Таких эмигрантов за границей полтора миллиона. Вот когда вы при учебе целитесь в мишень, то не забывайте, что за этой мишенью полтора миллиона наших врагов, которых пролетариат лишил всех благ, и за это они хотят нам отомстить.

— Их мечта была превратить К.-В.ж.д. в белогвардейское укрепление на Востоке.

КАК ДРАЛАСЬ ОКДВА

— Дезертиров у нас не было. Ведь вся армия политически воспитана. Боеспособность была не хуже армии 1919 г., когда в армии был основной состав из рабочих. Теперь же у нас в Красной армии 80% крестьян. Стойкость всех красноармейцев показала, что армией руководит партия и что она является действительно вожаком Красной армии. Авторитет партии среди бойцов—огромный. Беспартийный красноармеец, идя в бой, говорил: „Я иду умирать за власть советов и, если не вернусь, после смерти считайте меня коммунистом".

Когда-то Троцкий говорил: „Если в армии рабочие и крестьяне, то они смогут пойти в разные стороны, получится между ними размычка". Но этого не будет и не было на деле. Все были единосплочены.

Троцкий также говорил: „Комсостав переродится, неизвестно за кого он сможет пойти". Но и тут он клеветал. Командиры пользуются у красноармейцев авторитетом, они шли первыми в бой.

Китайские солдаты бились до последнего патрона, боялись попасть в плен, так как их офицеры и буржуазия говорили всякие небылицы о Красной армии. Раньше русский царь издевался над китайцами. Как известно из истории, китайских солдат переогняли через реку Амур и всех солдат в реке расстреливали. Теперь офицеры пугали солдат, что Красная армия сделает то же. Рисовали страшные плакаты о казнях в плену.

15 тысяч пленных прошло через наши руки, но никого мы не тронули, а, наоборот, кормили и отпускали обратно. Эти солдаты теперь убедились, что значит Красная армия и за какие интересы она борется. Отпущенные солдаты разбежались из белой армии, они поняли обман белобандитских офицеров. Солдаты теперь в деревнях рассказывают правду о Советской стране.

Когда мы приходили в китайские города, там было все разрушено белогвардейцами, но мы восстанавливали порядок, раздавали муку бедноте. Весть об этом шла по всей Манчжурии. В одном из поселков через полчаса после нашего прихода к нам пришла беднота и спросила нас — будем ли мы раздавать им муку.

У нас в ОКДВА служил воспитанник одного полка, подросток 15 — 16 лет, Черепанов. Он был в отдельном саперном эскадроне кавбригады, В бою он был хорошим разведчиком. Однажды под его командой в бою были взяты в плен китайские солдаты. Правительство наградило его орденом Красного знамени.

Мы много получили приветствий от трудящихся Союза, посылок, денег. Классовый враг старался пробраться и к нам. Иногда в получаемых посылках были записки: „Братья, красноармейцы, не ходите в бой, за кого вы будете драться" и т. д Но красноармейцы только смеялись над такими записками.

Нами получено 11 миллионов рублей собранных трудящимися. Из этих денег 9 миллионов мы отдали на постройку самолетов.

Мы заставили замолчать белобандитов, пытавшихся нарушить наши мирные границы. Сейчас наша армия продолжает свою учебу. Вам, подрастающей смене, надо готовить из себя стойких бойцов, больше учиться.

Посыпались вопросы:

— Можно ли поступить к вам добровольцем?

— Пока в этом нет нужды. Надо учиться, работать на фабриках, заводах и в колхозах. Работа на социалистической стройке не менее почетное дело, чем быть и в армии,— так ответил командарм.

Потом ребята начали расспрашивать об его орденах.

Блюхер сказал, что он имеет 5 орденов Красного знамени. В 1918 г. он самый первый получил орден.

— Сколько вам лет,— кто-то крикнул из ребят.

— 41,— улыбаясь, ответил Блюхер.

— Ого, вы нас еще поучите,— зашумели ребята.

Хотя это и не по-пионерски, но на прощанье Блюхер крепко пожал ребятам руки.

СТИХИ ДЕТКОРОВ

УРОЖАЙ ПОД УГРОЗОЙ—
МАЛО РУК.
НО ГОЛОВУ
НА ЗЕМЛЮ
КОЛОС НЕ СЛОЖИТ,
ПИОНЕР КОЛХОЗУ—
ИСПЫТАННЫЙ ДРУГ:
СЕЯТЬ ПОМОГ
И УБРАТЬ ПОМОЖЕТ.

ВСТРЕЧА

(с сельским пионером)

Долго я смотрел и улыбался
На поляны, гладкие, как шелк.
Загорелся вдруг пунцовый галстук.
— А, давно не виделись, пришел!
— Здравствуй, Коля,
Как дела в отряде?
(А в дали пурпуровый закат.)
— Мы теперь с вожатой нашей Надей
Вовлекли 170 ребят.
Загорелый,
Вылитый,
Здоровый,
Он теперь в колхозе тракторист.
Нынче он шагает с комсомолом.
Перед Колькой... кулачье, держись!
А вдали
Звенит ретивый трактор
Тараторит песню новых дней.
— Знаешь, Левка,
Мы теперь по тракту
Уничтожим межи до корней.
Наш колхоз готовится заране.
Нынче ведь хороший урожай,
Поработать с нашей компанией
Приезжай.

Деткор ***Лева Рувинский***

СОЦИАЛИСТИЧЕСКИЙ ВЗВОД

Дышат горна,
Молоты бьют,
Режут сталь
Острые ножи.
Громко гулы
Раздаются,
Нет минуты
Тишины.
Скоблят
Черные
Гиганты
Сталь,
Железо
И чугун.
Вьются
Стружки
Вереницей,
И, журча,
Они бегут.
Смех железный,
Рев железный
Раздается
День-денской,
Но напевы
Уж другие,
Не как прежней
Порой,
И звук его
Раздается сильней:
— Эй, скорей
Раздувай горно,
Молот рабочего
Бей проворно!
Раз, два, три,
Бей врага,
Закрепляй союз бедняка!
Три, четыре, пять—
Ввысь индустрию
Поднять.
И чтоб замерли
Враги—
Вперед рабочие
Полки.
Ударная бригада,
Ударный завод—
Вот наш
Социалистический
Взвод.
На борьбу
С потерями,
В атаку
Вперед!

Деткор ***Петя Борисов***
г. Миасс

МОЛОТЬБА НА ТРАКТОРЕ

Басом рявкнула машина
За оградой на гумне.
И повеяло вдруг мне
Сладким запахом бензина.
Дым сиреневый над током
Шалью пышною повис:
С высоты одонья вниз
Смотрит парень ярким оком.
За работу, девки, живо.
Веселей! Вы чего-ж!
Распустив широко гривы,
В барабан полезла рожь.
Трактор действует проворно,
Рассыпая стук и гуд,
Из нутра его текут
Половодьем сильным зерна.
Радостно роятся мысли,
Разогнав былую мглу.
Песни девок по селу
Звучным бисером повисли.

Деткор ***Ф. Яковлев***

СТАРЫЙ КРАСНОАРМЕЕЦ

Если нужен буду под винтовку,
Если враг коварный обнаглеет,
Я сниму замасленную куртку
И сдружусь с походною шинелью.
Если враг забыл о двадцать первом,
Пусть теперь попробует осмелиться.
Ведь в победе я всегда уверен,
Большевистский красноармеец.
И на мушку так же, как бывало,
Буду брать уверенно и метко,
Буду биться, пусть враги узнают,
Что я сын республики Советов.
Эй, станок, работай же, работай,
Позабудем мы с тобою усталь,
И в ответ на вражеские ноты
Укрепим тяжелую индустрию.

Деткор ***Федор Осипов***
г. Саратов

В АМЕРИКЕ

Голые факты. Никакой тайны?
Капиталистической системы
Последнее слово:

У одной пятой—тракторы и комбайны,
У четырех пятых—ни того ни другого.

У нас не увидишь такого добра.
Мы избавились от буржуазного прясла.

Совхозам и колхозам — комбайны и трактора,
А кулаку шиш, да и тот без масла.

Архип

СКАЗКА ОБ УБЕЖАВШЕЙ РЕКЕ,

Пять лет уже работают в Госплане ученые зомисты тия СССР. Мы хотим наметить план стройки социама на Ни одна страна в мире даже не мечтает о такомане. К строить свое хозяйство

Генеральный план очень трудно составить. В даже ших возможностей. Оказалось, что некоторые отри про А тут надо все предусмотреть на 15 лет вперед. Пому ге вой пятилетки.

Он будет составлен на основе планов отдельрайон По их планам будет составляться общий генеральн план с развитием и нуждами всего Союза.

Сейчас „Пионер" знакомит вас с наметкой пла гранд Это строительство будет одним из центров генерного пл

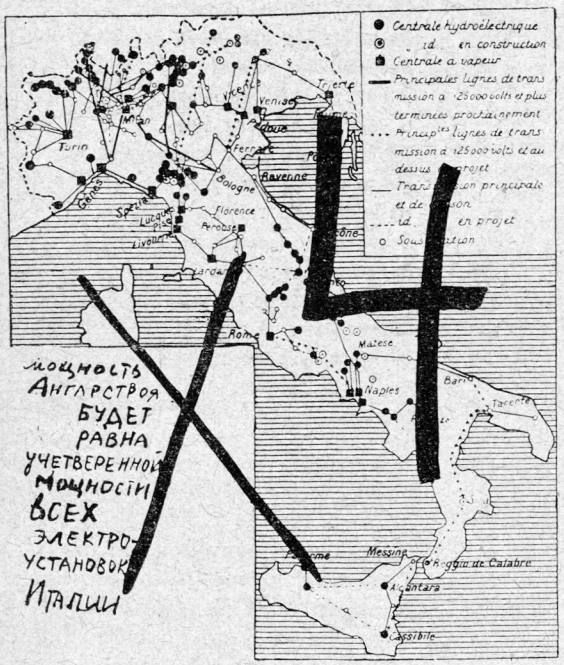

АНГАРА УБЕГАЕТ К ЕНИСУ

По вечерам у костра на суровых скалистых берегах бурного сибирского моря Байкал, в которое впадает сто рек, а вытекает одна только река Ангара, рыбаки любят рассказывать старинную сказку.

„Жил-был на свете богатырь Байкал, и задумал он выдать свою единственную дочь Ангару за витязя Иркутэ (река Иркут). Коршун передал эту весть витязю, и жених, не медля ни минуты, через скалы и горные кряжи начал пробираться к своей невесте. Но Ангара не любила Иркутэ. Ей нравился далекий Енису (река Енисей). Целый день проплакала она, уговаривая отца выдать ее замуж за любимого. Но суровый Байкал был непреклонен, и Ангара поняла—только бегство спасет ее от ненавистного Иркутэ.

Однажды ночью, когда немилый жених был уже недалеко от Байкала, Ангара прорвала каменные стены отцовского дома и побежала к Енису.

На рассвете Байкал узнал о бегстве дочери, и никогда еще до тех пор так грозно не бились о берег волны Байкала. Разгневался богатырь на ослушницу-дочь и в страшном гневе вырвал скалу из своего берега и швырнул ее туда, где должен пройти путь Ангары к Енису. Падая, скала разбилась и грудой громадных камней загородила дорогу Ангаре Но слишком горяча была любовь молодой дочери Байкала: Ангара прорвалась и через это последнее препятствие и добежала наконец до Енису".

Так заканчивалась старинная сказка, и если кто-либо не верил ей, он мог спуститься вниз по Ангаре и собственными глазами увидать Шаманский порог—осколки той скалы, которую когда-то швырнул разгневанный Байкал вдогонку своей убежавшей дочери. С ревом, сердито брызгаясь белой пеной, прорывается здесь Ангара через гряду острых камней, и, кажется, нет такой силы на свете, которая могла бы сравняться с силой пенистой, вечно полноводной Ангары: такой могучей кажется река в своих скалистых берегах.

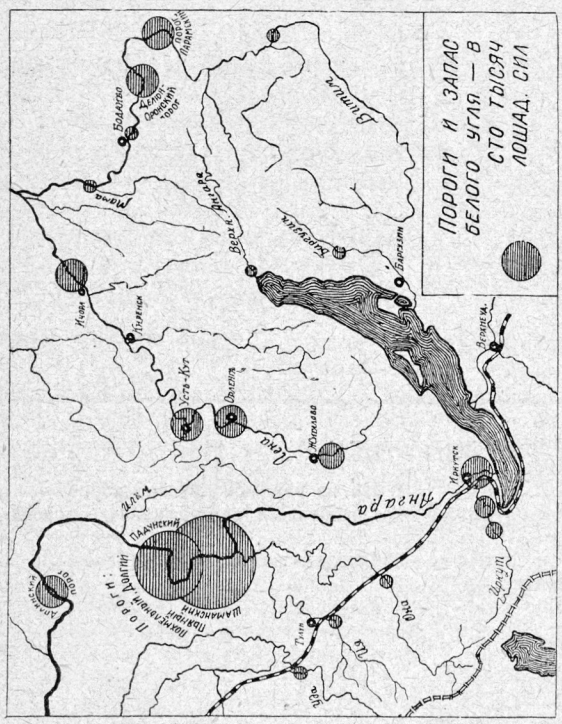

«ВЗЯТЬ В ПЛЕН РЕКУ»

Десятки лет пороги Ангары были безлюдным глухим местом. Только изредка сюда приходили охотники-туземцы и приносили у Шаманского порога жертвы своим богам. Да заезжали иногда рыбаки с Байкала, увлекшись ловлей рыбы, идущей вниз по Ангаре. Поэтому, что нет оседлого населения на диких берегах Ангары, а прохожему люду не интересны поросшие кедром и пихтой скалистые обрывы этой бурной, своенравной реки, никто не интересовался Ангарой.

Последние два года что-то новое стало твориться на лесистых берегах Ангары и ее притоков. Сюда пришли неведомые этим местам люди с фотографическими аппаратами, с красно-белыми рейками, трехногими нивеллирами. По снегу, глубиною до 2 метров, карабкались эти удивительные люди по лесистым склонам Прибайкалья и днем, когда температура доходила до 20 градусов тепла, а по ночам опускалась до 30 градусов мороза.

Люди мерили скорость течения Ангары и ее притоков — Китоя, Оки, Иркута. Откалывали куски зеленых, грязно-красных и серых камней, разбросанных по берегам рек. Мерили толщину елей, кедров и пихт, густо растущих по склонам горных кряжей. И когда осенью, придя в город после своих утомительных экскурсий, они привели в порядок записи и заметки, исследовали в лабораториях образцы принесенных пород—поразительная картина раскрылась перед ними.

Несметные богатства лежат в районе бурной Ангары. Здесь цинк, марганец, кварц и железная руда. Единственные в СССР залежи вольфрама и молибдена. Громадные массивы дорогой ели, пихты, лиственницы и кедра, богатейший Черемховский угольный бассейн, раскинувшийся на площади в 30 тыс кв. км вдоль Сибирской железной дороги от Байкала до южного выступа Енисейских гор. Здесь целый музей сокровищ, но они лежат не маленькими образцами в музейных шкапах под стеклом, а миллионами тонн в недрах диких приангарских скал.

Но самое главное богатство — пороги Ангары. Каждую секунду 3000 куб. метров воды несет Ангара из Байкала в Енисей. Со скоростью 2 метров в секунду проносится эта масса воды сквозь острые гребни бесчисленных перекатов. И если бы попытаться силу Ангары заменить силой взрослых мужчин, пришлось бы мобилизовать 500 миллионов физически сильных рабочих,— гораздо больше, чем вся рабочая армия земного шара. Вот что открыли научные экспедиции на пустопорожних землях Ангары.

е эомисты над составлением генерального плана разви-
ициама на 10—15 лет вперед. Это очень трудная задача.
комане. Капиталистическое общество не может планово

ь. В даже при составлении пятилетки мы не учли всех на-
отри промышленности выполняют пятилетку в 2—3 года.
. Пому генеральный план будет готов только к концу пер-

дельрайонов. Сибирь, Урал, Ленинград составят свой план.
альн план всего СССР, изменяя местные планы в связи

пла грандиознейшего строительства Сибири — Ангарстроя.
ерального плана.

ЛЮБИМОМ ЕНИСУ и ГОРОДЕ ВЕЛИКОЙ АНГАРЫ

Результаты этих экспедиций не легли забытой рукописью на запыленных полках Академии наук. На основании их хозяйствннными органами нашей страны был отдан дерзкий приказ:

— Взять в плен Ангару! Сковать ее пороги бетонным поясом плотин! Всю громадную силу порабощенной реки бросить по электрическим проводам в корпуса заводов, обрабатывающих богатство недр Ангары, чтобы через 15 лет создать здесь величайший в мире промышленный комбинат.

НА ЛУЖБЕ У ЧЕЛОВЕКА

Через 15 лет на суровых берегах бурного сибирского моря Байкала рыбаки попрежнему будут рассказывать по вечерам старинную сказку.

Начало ее будет прежним: о богатыре Байкале, о бегстве Ангары и о скале, которую швырнул разгневанный отец вдогонку ослушнице-дочери. Но закончится сказка не так, как кончается она сейчас, потому что последние 15 лет припишут новый конец к старой сказке, еще более захватывающий и удивительный, чем сама сказка.

Сотни лет оставалась свободной Ангара, но однажды, летом 1930 г., высоко в воздухе застрекотал серый самолет. Он не пересек ангарский край, как это делали до него десятки пассажирских самолетов сибирской линии. Наоборот, он кружился над порогами Ангары, он парил высоко в воздухе над пихтами и елями ее лесных массивов, над черным углем Черемхи, над железной рудой Керченска. Это летчик Чухновский, тот самый, который в 1928 г. вместе с „Красиным" спас во льдах экспедицию Нобиле, с высоты сотен метров мерил и фотографировал землю, подыскивая лучшее место для будущего „Города Великой Ангары".

Этот летний полет Чухновского растревожил безлюдные скалы Ангары: с тех пор каждый год приходили сюда экспедиции с хитроумными приборами и изучали все—и реку, и скалы и лес.

Вместе с экспедициями сюда слетались летом пионерские отряды. Они бродили по берегам Ангары, Китоя, Оки, Белой, Иркута, и не одно ценное месторождение минералов было найдено молодыми исследователями...

Через десять лет после первого полета Чухновского в яркий апрельский день явились сюда тысячи людей с кирками и лопатами, чтобы положить начало величайшей строительной организации мира — Ангарстроя. С тех пор пять лет сибирская тайга дрожала от взрывов скал, от скрежета экскаваторов, от пронзительных свистков служебных паровозов. Пять лет тысячи товарных поездов выгружали здесь цемент, железо, кирпич, машины. И с каждым годом этой стройки на берегах Ангары вырастали новые звенья плотины, новые заводы, новые кварталы громадного социалистического города.

Сначала вольная Ангара смеялась, весело неся свои мутные волны. Но прошли годы, и дождливым осенним днем она вдруг поняла, что ей не до смеха. Первый раз за свою многовековую жизнь она почувствовала, что кто-то отклонил ее от прежнего русла и заставил войти в новый узкий бетонный канал.

Ангара перестала смеяться, но она не была еще покорена. Ее только взяли в плен, но не сделали из нее послушного работника. И снова потекли годы лихорадочной работы, хлопот, бессонных ночей, стука молотков и борьбы с полупобежденной рекой. Наконец как-то сразу смолкла строительная горячка: ушли тысячные армии строителей и оставили вместо себя три громадные гидростанции на тех местах Ангары, где еще недавно особенно бурно пенились ее волны, перескакивая через камни ее перекатов. И нет на земном шаре электрического хозяйства, которое можно было бы сравнить с гидростанциями Ангары. Потому, что те 40 миллиардов квтч электрической энергии, которые дадут они в год, это в 28 раз больше Днепростроя и по крайней мере в 3 раза больше, чем все электрическое хозяйство Франции в 1928 г.

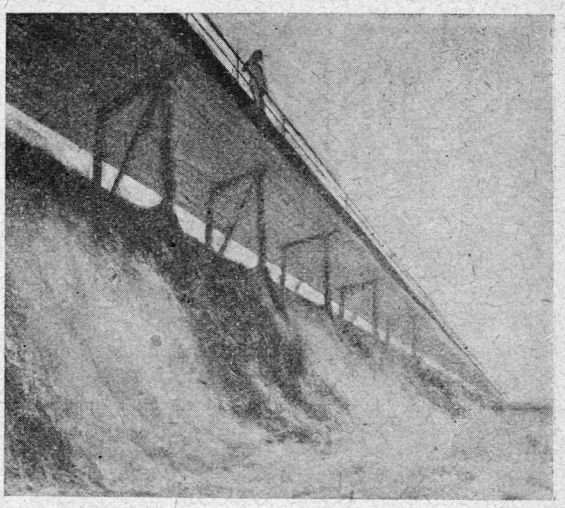

Такими будут плотины электростанции Ангары.

ВЫЗОВ ДВУМ:

ГАЗЕТЕ ПИОНЕРОВ СИБИРИ

„ЮНЫЙ ЛЕНИНЕЦ"

И

ГАЗЕТЕ ПИОНЕРОВ ДАЛЬНЕГО ВОСТОКА

„ЗНАМЯ ПИОНЕРА"

НОВОСИБИРСК И ХАБАРОВСК!

ВЫЗЫВАЕМ ВАС ОРГАНИЗОВАТЬ ПИОНЕРОВ СИБИРИ И ДАЛЬНЕ-ВОСТОЧНОГО КРАЯ НА ИЗУЧЕНИЕ И ИССЛЕДОВАНИЕ ПРИАНГАРСКОГО РАЙОНА.

ПИОНЕРСКИЕ ЛАГЕРЯ, ЭКСПЕДИЦИИ, КОЧЕВКИ, ЭКСКУРСИИ ДОЛЖНЫ ПОМОЧЬ ИНЖЕНЕРАМ И РАБОЧИМ СОЗДАТЬ АНГАРСТРОЙ.

АНГАРА, ТАЙГА И ГОРЫ ЖДУТ ПИОНЕРОВ-ИССЛЕДОВАТЕЛЕЙ!

ГОРОД ВЕЛИКОЙ АНГАРЫ

Этим не кончится сказка об Ангаре потому, что пойманная река создаст на своих берегах единственный в мире промышленный комбинат и многотысячный „Город великой Ангары".

От зданий новых электростанций идут широкие просеки в лес. По просекам—ряд ажурных металлических столбов, уходящих вдаль. На столбах—зеленые гроздья фарфоровых изоляторов. На гроздьях—тонкие нити электрических проводов.

Мертвой проволокой кажутся эти металлические жгуты, протянутые от столба к столбу. Но если бы научиться заглянуть внутрь проволоки и увидеть то, что скрыто сейчас от глаз человека,—удивительная картина открылась бы перед нами.

Провод исчез. Вместо него широкая дорога. По ней стройными рядами несется громадная электрическая армия—десятки, тысячи, сотни тысяч, миллионы электрических рабочих. Это 500-миллионная электрическая армия Ангары идет работать в созданный ею „Город Ангарских порогов“,

Об этом городе, рожденном Ангарой, новая сказка говорит очень скупо и коротко, потому что нет возможности подробно перечислить всех заводов и производств величайшего в мире промышленного комбината. Прежде всего здесь вырос аллюминиевый завод. Каждый год он выбрасывает из своих электрических печей 100 тыс. тонн алюминия легкого, как сухое дерево, и прочного, как сталь, „металла будущего“.

Корпуса „Ангарсплава“ дают сотни тысяч тонн ферросплавов — дорогой примеси, которая нужна для производства стали, употребляющейся в тракторном, автомобильном и инструментальном производствах. Заводы цветных металлов создают из сырья Прибайкалья десятки тысяч тонн свинца и цинка, а доменные печи „Ангарметалла“ превращают нерченские железные руды в сотни тысяч тонн ослепительного блестящего чугуна.

Отдельная промышленная группа с десятками заводских корпусов занята обработкой сибирского полена. Здесь ель и пихта превращаются в рулоны белой бумаги и в кипы искусственного шелка, в ленты для кинематографа и в редкие лекарства, а лиственница и кедр дают миллиарды „шинглов“—прочной деревянной черепицы.

Черемховский угольный бассейн превратился в центр нефтяной промышленности, потому, что уже сейчас ученые утверждают, что здесь, на берегах Ангары, лежит не уголь, а „консервы нефти“, так легко превращается черемховский уголь в прекрасную нефть. Сейчас на земном шаре 8 млрд. нефти, которая будет израсходована в 25 лет, а в Черемховском бассейне — 150 млрд. еще не тронутых нефтяных консервов. Разве можно спорить против того, что не Америка, не Мексика и даже не советский Баку дадут бензин для будущей мировой армии самолетов, автомобилей и тракторов—они получат свою пищу из громадных корпусов Ангарского комбината, где электрический ток превратит черемховский уголь в нефть, керосин и бензин.

Наконец тут же рядом с комбинатом выросли невиданные в мире электросовхозы. В них электрические плуги сменили деревянную соху. Быстро, легко, без натуги, без кнута они глубоко бороздят поле. За ними идут другие машины. Они разбивают комья земли, они рассыпают по полю искусственные удобрения и сеют ровно, бережно, аккуратно — они тоже работают электрическим током.

Для электросовхоза Ангары нет дня и ночи: для него круглые сутки—день. Потому что днем—солнце, а ночью—сотни искусственных солнц — мощных электрических фонарей.

Для этого удивительного совхоза нет заморозков поздней весны и слишком рано подкравшейся осени. В поле под землей проложен электрический кабель: как электрическая грелка больного он согревает поле. Этот круглый день и эта печь под полем делают свое дело Электросовхозы Ангары не знают нищих урожаев: полным колосом гордится их пшеница, сдавая утроенные урожаи.

И тогда исчезнет разница между трудом рабочего и крестьянина. Рассказывают, что напуганные офицерами китайские солдаты, взятые в плен ОКДВА, говорили красноармейцам: „Мы рабоче-крестьяне“, Настоящими „рабоче-крестьянами“ будут жители „Города великой Ангары“. Исчезнет однообразный труд рабочего и крестьянина. Все трудящиеся будут посменно работать то на гигантских, вооруженных новой техникой заводах, то на электрических полях. Такие же производственные коммуны будут раскинуты по всему СССР. Повсюду около промышленных гигантов — Магнитогорского, Кузнецкого, Днепровского—вырастут громадные совхозы,

И все это—десятки заводов, вырабатывающих чугун, цветные металлы, бумагу, шелк, лекарства, нефть и сотни тысяч гектаров электросовхозов с их вечным днем, с их грелкой земли и утроенном урожаем—все это питается покоренной силой ангарских порогов. Все это волею рабочего класса создано на пустопорожней сибирской земле, на безлюдных скалах вольной Ангары, сотни лет тому назад убежавшей к любимому Енису.

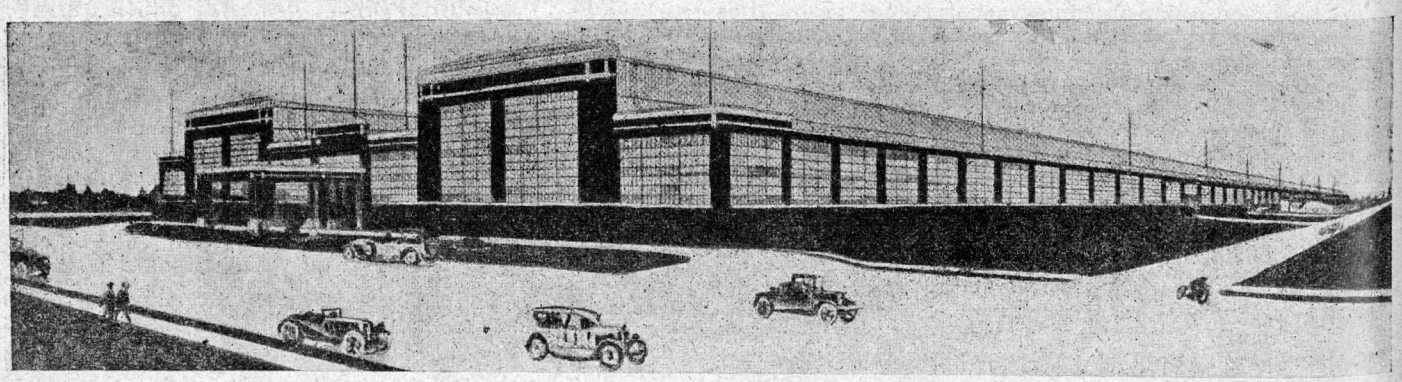

Заводы будущего не будут отравлять воздух дымом. Они будут питаться электроэнергией.

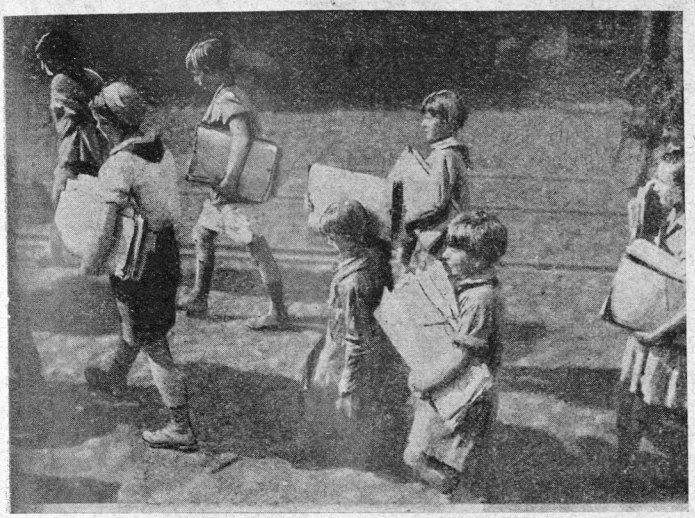

ЕЖЕГОДНО ПРОПАДАЮТ ДАРОМ МИЛЛИОННЫЕ ЦЕННОСТИ В ВИДЕ ВСЯКОГО РОДА ОТБРОСОВ. ПИОНЕРЫ ПУТИЛОВСКОГО ЗАВОДА СДЕЛАЛИ ХОРОШИЙ ПОЧИН, СОБИРАЯ В КАНЦЕЛЯРИЯХ МАКУЛАТУРУ, КОТОРАЯ ИДЕТ В ПЕРЕРАБОТКУ.

ОКОШКО ВО ВСЕ СТРАНЫ

ДО РЕВОЛЮЦИИ В УЗБЕКИСТАНЕ, КАК И ВО ВСЕХ ВОСТОЧНЫХ СТРАНАХ, ДЕВУШКА ОЧЕНЬ РАНО ВЫХОДИЛА ЗАМУЖ. ЗАЧАСТУЮ ИМЕЛИ МЕСТО СЛУЧАИ ВЫДАЧИ ЗАМУЖ 11—12-ЛЕТНИХ ДЕВОЧЕК. ПОСЛЕ РЕВОЛЮЦИИ В УЗБЕКИСТАНЕ ИЗДАНО ПОСТАНОВЛЕНИЕ, ВОСПРЕЩАЮЩЕЕ ДЕВУШКЕ, МОЛОЖЕ 16 ЛЕТ, ВСТУПАТЬ В БРАК. ВВИДУ ТОГО, ЧТО НЕКОТОРЫЕ ОТСТАЛЫЕ СЛОИ УЗБЕКОВ ПЫТАЮТСЯ ВЫДАВАТЬ СВОИХ ДОЧЕРЕЙ ЗАМУЖ МОЛОЖЕ ЭТОГО ВОЗРАСТА, ИЗДАНО ДРУГОЕ ПОСТАНОВЛЕНИЕ, ВСЕ ВСТУПАЮЩИЕ В БРАК ОБЯЗАНЫ ПРОЙТИ СООТВЕТСТВУЮЩИЕ АНТРОПОЛОГИЧЕСКИЕ ИЗМЕРЕНИЯ, ПО КОТОРЫМ ОПРЕДЕЛЯЕТСЯ ВОЗРАСТ ЖЕЛАЮЩЕГО ВСТУПИТЬ В БРАК. НА СНИМКЕ: ОБМЕР РУКИ.

РЕБЯТА РЫБАКОВ ПЕРЕБИРАЮТ И ПРОСУШИВАЮТ СЕТИ.

НЕМЕЦКИЕ ПИОНЕРЫ ВЕДУТ АГИТАЦИЮ ПЕРЕД ВЫБОРАМИ В РЕЙХСТАГ. ОНИ НЕСУТ ПЛАКАТ, НА КОТОРОМ НАПИСАНО: „23 ТЫСЯЧИ БЕРЛИНСКИХ РЕБЯТ ЕЖЕДНЕВНО ИДУТ В ШКОЛУ БЕЗ ЗАВТРАКА. ГОЛОСУЙТЕ ЗА СПИСОК № 4 (КОММУНИСТОВ)".

КАК ПОГИБ ПОЛЯРНЫЙ ЛЕТЧИК ЭЙЕЛЬСОН

Сегодня в „Почтовом ящике путешественников" лежит рассказ полярного летчика тов. М. Слепнева. Газеты много писали о его отважных полетах и зимовке в бухте Провидения. Через год ученые всего мира будут проводить Международный полярный год. По специально разработанной программе будут вестись работы по изучению Севера. Большая часть их будет выполнена советскими учеными. Из рассказов. Слепнева вы увидите, в каких трудных условиях придется им работать.

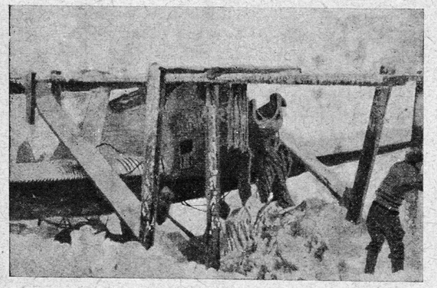

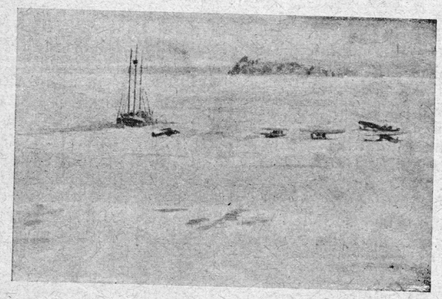

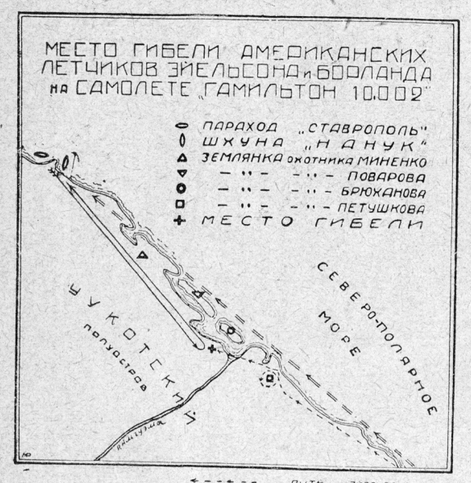

КОГДА вы будете рассматривать карту Чукотского полуострова, то увидите севернее его остров Врангеля. От мыса Северного на Чукотке до острова Врангеля около 150 *км*. Пролив Лонга, отделяющий материк от острова, известен как место труднопроходимое судами. Пролив большую часть года бывает закупорен полярными льдами.

В навигацию 1929 г. недалеко от мыса Северного вынуждены были стать на зимовку два судна: советский пароход „Ставрополь" и полярная американская шхуна „Нанук". Оба судна возвращались домой—одно во Владивосток, другое в Сеатль, но не могли пробраться через льды и зазимовали.

На „Ставрополе„ было, кроме команды, 30 человек пассажиров, в том числе трое детей. „Нанук" вез много пушнины, добытой охотниками района реки Колымы.

Владелец „Нанука", американец Свенсон, который плавает по Северо-полярному морю двадцать лет, решил вывезти пушнину в Америку на аэропланах. Он сговорился по радио с Аляскинским авиационным обществом, и общество поручило летчику Эйельсону начать полеты. Эйельсон считался лучшим полярным пилотом Америки, так как перелетел без посадки Северо-полярное море с мыса Барроу на Шпицберген.

Эйельсон имел богатый опыт в полярных полетах, так как одно время возглавлял авиационную экспедицию, работавшую в Антарктике — у Южного полюса. Эйельсон снарядил самолет типа „Гамильтон", взял бортмехаником американца Эарла Борланда и вылетел из города Теллор в Аляске на мыс Северный, куда и прибыл благополучно. Перегрузив с „Нанука" около 500 *кг* песцовых шкурок и взяв несколько человек из состава команды, улетел обратно в Америку. Ему нужно было сделать 18 таких полетов, чтобы выполнить задание.

10 ноября 1929 г. Эйельсон вылетел из Америки второй раз, но на мыс Северный не прибыл. На шхуне „Нанук" сначала не особенно беспокоились отсутствием самолета, так как летчик и механик были очень хорошо снабжены полярным снаряжением, имели лыжи, спинные мешки, теплую одежду и запас продуктов на месяц.

Прошел месяц. Летчика нет. Были посланы две собачьи упряжки для розысков; они скоро вернулись из-за недостатка собачьих кормов, не найдя самолета. Тогда правительство Соединенных Штатов обратилось с просьбой к нашему правительству оказать помощь Эйельсону и Борланду.

На Чукотском полуострове, в бухте Провидения зимовала экспедиция под моим начальством. Нас было шесть человек: пилот самолета „Юнкерс № 182", тов. Галышев, его механик Эренпрейс, радиотелеграфист Кириленко, заведующий собачьей упряжкой тов. Дьячков, мой механик тов. Фарих и я.

Я имел самолет „Юнкерс № 177", такой же, как „Бремен", который перелетел без посадки Атлантический океан. Мы зимовали в бухте Провидения, чтобы при первой возможности вылететь к мысу Северному и взять со „Ставрополя" пассажиров.

В январе был получен по радио приказ оказать помощь Эйельсону. Нам прибавилась еще одна очень ответственная задача. Обоими самолетами мы вылетели с бухты Провидения, сделав посадки в Пенкегнее и Лаврентии. 29 января прибыли на мыс Северный, пробыв в воздухе 9 часов.

Кроме советской экспедиции, в розысках принимали участие американские и канадские летчики. 26 января ученик Эйельсона, летчик Кроссэн, обнаружил крыло самолета „Гамильтон".

На американском самолете я и летчик Кроссэн сделали еще один полет к месту аварии, произвели посадку и осмотр. Авария произошла в 150 километрах восточнее мыса Северного в районе лагуны реки Ангуэмы. На поверхности торчал конец крыла самолета. Все было занесено снегом от бушевавших пург. На берегу лагуны стояло сбитое колесо машины.

Постановлением розыскной тройки я был назначен начальником розыскной группы. Отправив с мыса Северного 15 человек матросов и кочегаров „Ставрополя", которые пошли на лыжах, и взяв двух человек на самолет, я вылетел со своим механиком к месту катастрофы. Вся группа расположилась в снеговой хижине, вырытой под крылом Юнкерса, и приступила к раскопкам и осмотру местности. Часть людей копала в снегу глубокие траншеи, а часть ездила на собаках и щупами буравила снег и лед во всех местах, где имелись какие-либо бугры.

Американцы привозили нам на своих самолетах продукты и керосин. 13 марта был найден труп механика Борланда, а 18-го летчика Эйельсона. Двадцать два дня мы провели за работой, живя в снегу и имея горячий чай только два раза в день. К этому времени прибыла санная партия, которую я отправил из Провидения под начальством тов. Дьячкова. Она дала возможность отвести к мысу Северному всех обмороженных и больных. Здоровые пошли на лыжах. Трупы были перевезены на моем самолете и сданы капитану „Нанука" и старшему американскому летчику Нонгу.

Нахождение Эйельсона и Борланда произвело сильное впечатление в Соединенных Штатах. Я получил приглашение посетить это государство, и 4 марта со своим механиком вылетел в Америку. Проделав 1000 *км* над Аляской и осмотрев знаменитую реку Юкон, мы прибыли в город Фербенкс. Здесь нам была устроена встреча и очень хороший прием.

Из Фербенкса совместно с канадцами мы по железной дороге и на пароходе пропутешествовали в штат Вашингтон, где состоялись похороны Борланда. Погрузив в городе Сеатль свой самолет на советский пароход, я с механиком выехал в Калифорнию, в город Сан-Франциско. Из Сан-Франциско через Гавайские острова и Японию я возвратился домой. Самолет тоже благополучно прибыл и сейчас находится в Иркутске.

Эта экспедиция, во время которой мы путешествовали по Чукотке на лыжах, собаках и самолетах, дала нам возможность осмотреть и частично изучить наш восточный полярный район. Путешествие по Америке дало возможность осмотреть и изучить американскую северную авиацию и способы, которыми американцы разрешают полярные вопросы. Будущим преемникам нашей работы следует больше читать и интересоваться жизнью обитателей Севера — чукчами. Это один из хороших народов, не знающих воровства, выносливых в езде на собаках, прекрасных охотников. До сих пор чукчи находятся в очень скверных материальных и бытовых условиях. Наша обязанность всемерно помочь этому народу выбраться из каменного века в век электричества.

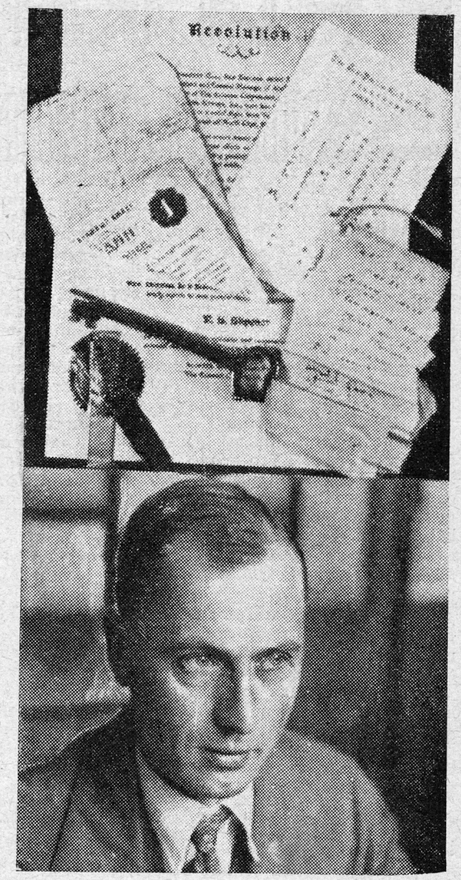

Сначала о фотографиях: на левой странице наверху— необыкновенное использование „Юнкерса" как крыши для землянки. Затем идет снятая с самолета шхуна «Нанук», а рядом с ней стоянка иностранных самолетов. Внизу—колесо самолета Эйельсона, по которому найдено место аварии.

На этой странице над головой т. Слепнева вы видите коллекцию всяких вещей, привезенных Слепневым из Америки. Тут и картонный ключ от г. Сан-Франциско, червонец, оборотная сторона которого исписана встречавшими, карточки с приветствиями и т п.

ШТАБЫ КНИЖНЫХ АРМИЙ

ИГНАТ

КТО ЧИТАЕТ БОЛЬШЕ ВСЕХ?

Спорили четверо любителей чтения: инженер, учитель, журналист и пионерка — староста кружка друзей читальни. Инженер говорил:

— Вам кажется, что вы читаете много, потому что вы все время возитесь с учебными пособиями и всякими курсами. А когда дело дойдет до настоящей книги, просто интересной книги, вам уже хочется кататься на лодке. А для нашего брата после рабочего дня на стройке нет отдыха слаще, чем хорошая книга.

Журналист посмеивается молча. Он-то каждый день приносил из редакции пачку книг для просмотра. И он был уверен в исходе спора.

Решили: начиная с сегодняшнего дня записывать все прочтенные книги, а ровно через месяц сойтись и сравнить записи. У кого окажется больше.

Через месяц сошлись и сравнили цифры.

У инженера	оказалось	— 9 книг
у учителя	„	— 8 „
у журналиста	„	—36 „
у пионерки	„	—15 „

— Я был уверен, что окажусь на первом месте—сказал журналист,— виной этому моя профессия.

Но учитель спросил его:

— А скажите по правде, сколько из этих книг вы действительно прочли, а не просмотрели?

Журналист смутился. Но он был человек правдивый и, подумав немного, сказал:

— Увы, всего две книги, остальные перелистал. Невозможно, знаете, ведь и перелистывать-то приходится ночью.

— Понимаю, виною этому ваша профессия,— раз'яснил учитель.

Пионерка едва сдерживала торжествующую улыбку. На первом месте оказалась она.

Этот результат не случайный. Один ученый провел анкету среди лиц разных профессий. Оказалось, что большинство из них прочитало больше 50% книг известных писателей в возрасте от 10 до 17 лет, на школьной скамье.

Взрослому человеку читать некогда, его забивает работа, и производственная и общественная. А ребятам легче. И жажда чтения у них куда больше. Они хотят знать все!

Ребята — самые лучшие читатели.

КУДА БЕГУТ РЕБЯТА

Во времена дореволюционные ребята бежали в Америку к индейцам, начитавшись Майн-Рида. Во время гражданской войны — на фронт, биться с белыми. Потом — в Китай, под знамена кантонской армии. Самая последняя мода — к Северному полюсу, спасать Амундсена.

Впрочем, об этом все знают. Но никто не знает, что прошлой весной ребята бежали на детскую библиотечную конференцию в Москве.

Почему бежали? Ведь на конференцию обычно посылают. Так, конечно, было и здесь. Не всем делегатам легко было уехать. Не хватало денег у библиотеки. Но главное зло — родители. Не пускали. Особенно девочек.

— Куда я тебя за тысячу верст без старших пущу! Сиди дома!

И были, действительно, случаи бегства. Это была первая международная конференция ребят-читателей. С'ехались ребята из Вологды и Ростова-на-Дону, из Сарапуля и Новозыбкова, из Одессы и Казани.

Довольно мальчиков в юбках! Напишите про настоящего Макдональда!

Делегаты привезли от своих товарищей наказы, каких книг нехватает, какие надо издавать.

„Авторы пишут про девочек не так, как нам нужно. Одни пишут под Чарскую, а другие оденут мальчишку в юбку, и готова повесть о девочке. Дайте нам книжку про настоящую советскую девочку, про ее жизнь в семье, про ее общественную работу".

„Мы хотим знать и про своих врагов. А то про Макдональда пишут так, как его рисуют на карикатуре — костлявого и с длинным чубом. А какой он по-настоящему, мы и до сих пор не знаем".

„По истории мы до сих пор читаем старые книги и думаем про старое по-старому. Дайте нам занимательных и серьезных исторических книг, только марксистских".

Когда издательства стали просматривать детские наказы для своих планов, оказалось, что к ним почти нечего прибавлять — ребята написали все, что нужно.

БОЕВЫЕ ОТРЯДЫ

Ребята рассказали друг другу о своей работе. Оказалось, что в каждой библиотеке есть боевой, дельный и умелый актив.

В своих библиотеках они научились работать. Теперь они ведут военные действия за их пределами. Они — не последний отряд в культурном походе.

Детские библиотеки Хамовников (район Москвы) об'явили библиотечный поход. Боевое задание — сбор книг для деревни и организация библиотеки в колхозе. Оперативный центр — районная детская библиотека (им Крупской). Боевые единицы — школьные активы и группы в жилтовариществах. Штаб — выборные от них.

Собрали полторы тысячи книг. Произвели строгий отбор,—четыреста можно направить в деревню. С ними штаб поехал в подшефный Можайский район. Там, в колхозе, созвали ребячью конференцию. И на ней провели агитацию и сорганизовали дело. Деревенские пионеры организовали книгоношество и взялись провести библиотечный поход.

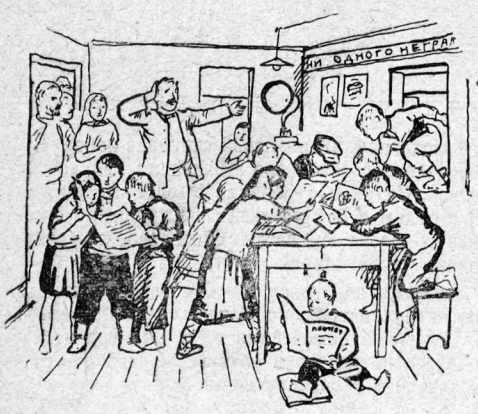

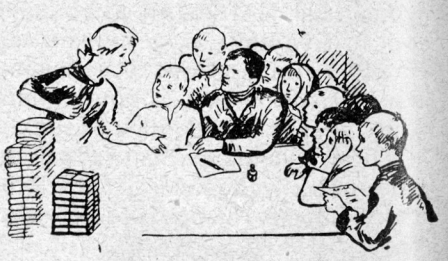

В Г. ХАРЬКОВЕ, красной столице Украины, живет небезызвестный (по „П. П.)“ деткор Зиновий Сандлер. Он перешел в 5-ю группу, но, несмотря на свою „молодость“, мечтает быть „корреспондентом газет московских и ленинградских“.

Дело в том, что Зиновий очень любит р у б л и — г о н о р а р и хочет приобрести себе и м я — с л а в у. Это его главные коньки. Ему и во сне снятся строки нонпарели и... рубли, рубли, рубли...

Начинается день. Утреннюю тишину разрывают гудки заводов, рабочие, служащие спешат на завод, в учреждения, они сознательно служат великому делу стройки социализма. День начинается и для Сандлера. Растрепанный, взъерошенный (на свою внешность он обращает мало внимания) он спешит к дверям какой-либо редакции и старательно вынюхиваат, где бы „при наименьшей затрате сил и энергии получить наибольшие результаты“. И редакции „взрослых“ газет, впервые увидя у себя живого пионера, с восторгом принимают его заметки, выплачивая по 12 коп. за строку, пророчат ему блестящую будущность. Но этим „дела рук его“ не исчерпываются. Сандлер ухитряется поместить в нескольких газетах одинаковые заметки, и после этого редакции ссорятся, обвиняя друг друга в перепечатывании.

Но и это не все.

Жил и живет по сей день в Харькове активный деткор Володя Бачун. Сандлер и его сагитировал. Они оба, как гончие собаки, высунув языки, с утра и до вечера бегают по редакциям. Причем наш герой, неутомимый Сандлер, обнаружил в себе блестящие ораторские способности и на всех собраниях (какие бы они ни были) страшно „треплется“ по нужным и ненужным вопросам.

Тот же Сандлер воображает себя прародителем особой помеси деткоров, а посему приобрел себе портфель „крокодиловой кожи “с золотыми буквами „Деткоровский портфель“ и страшно этим гордится.

Ударная бригада при укр. странице „П. П.“, деткоры г. Харькова и деткор-кружок 75-й школы, обсудив поведение этих деткоров, сказали: „Обратимся с письмом к „Коммунисту“ — центральному органу ЦК КП (б) У.

Двое ребят идут в „Коммунист“, беседуют с тов. Мальцевым. Тот категорически заявляет:

— Я сделать ничего не могу. Ведь не может кассир, увидя перед собой юного клиента, захлопнуть перед ним дверцы кассы. Финансовая сторона дела!

— Но хорошо, у вас же в смете есть статья „неизрасходованные расходы“, туда и следует эти деньги перевести.

Но время идет. „Машина“ Сандлера пишет. Звонкие рубли текут рекой. Сандлер приобретает „славу“.

Как вы, деткоры и читатели „Пионера“, посмотрите на вредительскую деятельность З. Сандлера?

Скажите свое слово.

Дектор Д. Скворцов.

КНИЖНЫЙ ГОЛОД В ДЕРЕВНЕ

Деревне такая помощь очень нужна. Там пока почти нет детских библиотек. Даже книг часто нет.

В прошлом году открывали избу-читальню в селе Н., в Смоленском округе. Помещение было уже готово. Избач и инструктор из города разбирали привезенные книги, раскладывали газеты по столам, вешали плакаты. Несмотря на солнечный день, работать было темно: все окна были в приплюснутых носах. Это ребята осадили избу-читальню и целый день ожидали.

Когда читальню открыли, ребята сразу заняли все скамьи, уселись на окнах, подлезли под стол. Для взрослых не осталось ни мест, ни книг. Раздались голоса:

— Гоните к чорту сорванцов!

Ребят выгнали. Они расположились у входа и ждали, покуда не закрыли избу. А потом пристали к избачу:

— Дяденька, а нам как же?

Тот посоветовался с инструктором и решил выделить для ребят один день в неделю.

Нынешней весной работник из центра навез детские библиотечки в колхоз „Гигант“. Приехал в Елань. Школа была уже закрыта, и он отправился в избу-читальню. Там встретился с ребятами. Те, как только узнали, что приехали книги из Москвы, сейчас же взялись организовать дело. Один отправился созывать ребят, другой побежал к учительнице, третий — в общежитие ШКМ, чтобы устроить там собрание. Через час набилась полная комната — и „шакаэмцев“ и ребят I ступени. Ребята сами вели собрание. Маленькая, но толковая Таня Глухих была секретарем. От работника из центра потребовали, чтобы он обучил их как выдавать книги, как вести запись. Выделили библиотечный актив: библиотекаря, его помощника и комиссию по связи с Москвой (она потом собрала анкеты, что хотят ребята читать).

Рвались к книгам. Когда книги были разложены на столе, ребята брали их в руки бережно, как драгоценность. Но к ярким обложкам не тянулись. Искали классиков и книжек по мастерству.

РЕБЯТА НАЧАЛИ

Н. К. Крупская пишет в „Правде“, что сейчас деревня крепко взялась за работу с книгой. Много книгоношь. Организуются библиотечные „самоходы“ — самодеятельный обмен между читателями новыми книгами. Устраиваются массовые читки особо важных книг.

Ребята делали это еще в прошлом году. Так, в Новозыбкове друзья читальни в городской библиотеке организовали книгонош для соседних сел. Детская колония (в Калужском округе) устраивала для деревенских ребят читки.

Ребята города, сильные своей организацией, знанием книг, знанием дела, должны мобилизовать свой библиотечный актив Шефство над колхозами, колхозная бригада в библиотеке, сбор и посылка книг, переписка с колхозными ребятами, а где можно и поездка в колхозы, чтобы помочь на месте, — что-нибудь из этого может проделать каждая детская библиотека.

Большевистское племя

И. КАССЕЛЬ

1 декабря откроется IX Всесоюзный с'езд комсомола. На нем будет обсуждаться вопрос о пионердвижении.

Пионерская организация своим участием в социалистическом строительстве завоевала себе большое место в советской общественности. Теперь ни одна общественно-политическая и хазяйственная кампания не проходят без участия ребят. Часто партия, комсомол и правительство дают пионерам особые задания.

Пионерорганизация теперь знает, как надо воспитывать нового человека — коммуниста, „связывая каждый шаг своего воспитания и образования с общей борьбой рабочего класса".

К IX с'езду комсомола пионерорганизация уже может поставить вопрос о создании системы работы, т. е. вытекающих один из других методов и способов работы.

Живые дела каждой пионерской организации войдут в эту систему.

Мы не сынки у маменьки
В помещичьем дому:
Выросли мы в пламени,
В пороховом дыму...

Дружно, с увлечением, сбившись в тесный ребячий круг, поет несколько десятков 12-летних делегатов.

В сторонке схватились в борьбе четверо ребят, возятся:

— Погоди, Серега, я еще не задубел, а ты уж валишь меня!

Рядом, на расписанной акварельными красками картой, низко склонилась курносая веснушатая рожица. На кончике носа ослепительно сияет капля. С карты, на которой написано: «Карта детской пятилетки Псковского округа», старательно переносятся в лежащую рядом тетрадку цифры, сводки, названия.

Перерыв между заседаниями псковской окружной детской конференции в разгаре.

Совершенно исключительно неожиданную картину подлинного участия ребят в социалистическом строительстве раскрыла эта конференция. 75 ее участников (большинство ребят из деревни, в возрасте 10—14 лет) по-серьезному, с задорной активностью (30 ораторов по одному вопросу!) рассказывали о таких делах, позавидовать которым вполне может не одна комсомольская ячейка в деревне.

В повестке дня конференции — 3 вопроса: как мы работаем над выполнением наказов слета, детская пятилетка Псковского округа, дети и сельхозкампания.

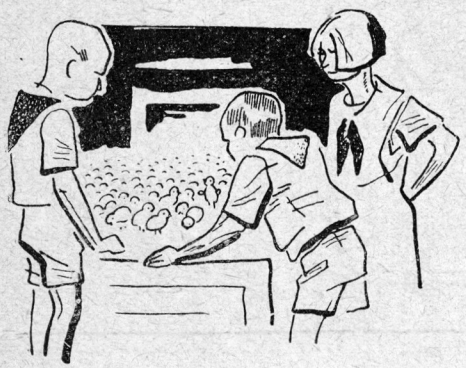

Чем и как могут быть полезны пионеры в борьбе за колхозы и в самих колхозах.

ПРОМФИНПЛАН ПСКОВСКИХ РЕБЯТ

В сумеречной дымке обычно светлых псковских улиц движутся груженые розвальни. Их много, свыше 60, окруженных задорными стайками ребят в красных галстуках. Звонко разносится песня, мерцают факелы, загорается дружный смех. В подарок своей конференции ребята Псковского района, одного района, везут красный обоз в 60 подвод собранного ими утильсырья.

Договор пионерорганизации округа с Госторгом и кооперацией на поставку 235 тысяч *кг* утиля в год выполняется по кварталам с большим превышением.

Пионеры округа взялись изготовить своими силами для новых колхозов 184 радиоприемника в год. Это обязательство уже выполнено целиком. 184 «рации», сработанных руками пионеров, делают свое дело в колхозных избах.

Ребята по контрольным цифрам окрОНО должны были обучить 400 неграмотных, взялись обучить 600, обучают 900.

Такому выполнению «промфинплана» можно поучиться у пионеров многим товарищам, уже вышедшим из пионерского возраста.

КНИГА ЧЕРЕЗ ПИОНЕРА

По сугробам и пригорочкам, пересекая заячьи и лисьи следы, шагают трое ребят. У каждого связка книг. Лица разгорелись. Надо еще шагать 4 километра.

Звено колхозного отряда «Красный Пахарь» передвигает библиотечку-передвижку по деревням, разносит и забирает уже прочитанные книги, вербует новых подписчиков в библиотечку. Кроме того, продает книги и подписывает на газеты и журналы. Книга, которая еще не «двинулась», которую редко встретишь на столе колхозника, нашла себе настоящего проводника.

Рапорты ребят так и пестрят цифрами: «Литературы распродали на 38, 35, 27, 15, 40 рублей», «подписали (квитанции в отряде) 85 дворов трех деревень на газеты» и т. д.

Через пионера идет в колхоз книга. Это мы видели всюду в районах сплошной коллективизации Псковского округа.

ДЕТСКАЯ УДАРНАЯ БРИГАДА

Деревенский пионер тов. Селин рассказывает мне, что у них (дер. Ремда, Середкинского р-на), в колхозе «Ленинец», мужики всерьез рассчитывают на пионера. Во-первых, отряд организовал почти всех колхозных ребят. Затем, самое главное — детскую ударную бригаду из 45 человек.

Эта детская бригада обязалась вести все мелкое животноводство в колхозах (птица, кролики), подготовляет запашку опытных участков, устраивает опытную лабораторию, запасает золу для удобрения. Под свою ответственность бригада взяла весь сбор утиля в колхозе и сбор лекарственных трав.

Короче — детская бригада в колхозе представляет собою серьезную производственную единицу, по-настоящему, практически отвечает на целые отрасли в колхозном хозяйстве. Правда, участки эти не велики, но в бюджете колхоза очень заметны.

Другая детская бригада сажает этой весной 200 фруктовых деревьев, запасает золу для удобрения, которой уже собрано около полтонны, и об'явила войну бытовым и полевым вредителям. Каждый член ребячьей бригады должен уничтожить в год 15 крыс, мышей, кротов. Каждый отряд района уничтожает в 10 избах клопов и тараканов, конечно, с помощью Осоавиахима.

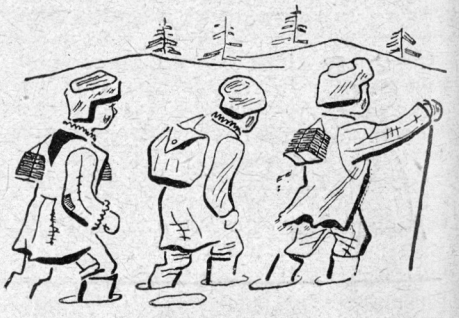

По всем железным дорогам Советского Союза разъезжает странный вагон. Он надолго останавливается на маленьких станциях. Этот вагон — передвижной детский клуб. В нем есть кино, радио, библиотека, рабочая комната, разные уголки и выставки.

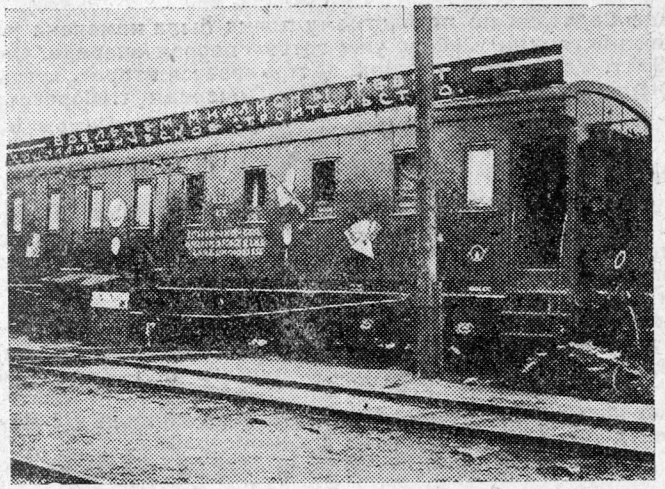

БЬЕТ СБОР БАРАБАН
НА РАБОТУ, БРАТВА,
РЯДЫ ЗЕРНОСБОРОВ УТРАИВАЙ.
СТРАНА ПОРУЧАЕТ ПОМОЧЬ УБРАТЬ ВАМ
ПОЛЯ, ОГОРОДЫ И ТРАВЫ.

БОЛЬШЕВИСТСКИМ СВОИМ ДОРОЖА УРОЖАЕМ,
ТРУДИТЬСЯ ГОТОВЫ МЫ НЕУСТАННО.
С КУЛАКОМ НЕ ДРУЖА,
НЕ ДРОЖА,
ОТРАЖАЕМ
УДАРЫ ВРАЖЬЕГО СТАНА.

Пионер-колхозник пошел войной на тараканов в мужицкой избе.

Организует уничтожение и полевых вредителей. По контрольным цифрам детской пятилетки Псковского округа пионерами за 4 года будет оздоровлено 11 700 деревьев.

КУРОВОДНЫЕ АРТЕЛИ

Курица — вот кто пользуется особым вниманием, любовью и заботливостью ребят. Куроводные и ребячьи артели растут. Разного рода плимутки, райдаландки и прочие наименования куриных пород — в центре «кулуарных» разговоров. Проблемы яйценоскости — наиболее жгучи и остры.

В Псковском районе, например, успешно работает 5 детских куроводческих артелей с курятниками. Артели охватывают свыше 100 ребят. В этом же районе находится предмет зависти всех ребят-куроводов: один из деревенских отрядов владеет инкубатором на 400 голов куриц.

По пятилетнему плану одно пионерское куроводство будет через 4 года стоить 1 400 000 рублей.

В детской пятилетке округа, которая разбита и на районы, и даже на отдельные колхозы, намечена посадка деревьев, птичьи городки, детские огороды (доход — на горячие завтраки), школьные детские комнаты, кружки по изучению сложных с.-х. машин и прочие дела, крупные, настоящие, творческие.

ЗВЕНО В ДЕРЕВНЕ

Тов. Сергеев, 13-летний пионер из дер. Базарово, рассказывает:

— Наш отряд здорово работал по выселению и раскулачиванию. Собираемся звеном, идем в деревню, которая не хочет организовать колхоз. Мы выявляем, почему это, чья работа, кто распускает слухи, выявляем кулаков, собираем батрачат, извещаем крестьян о собрании, устраиваем демонстрацию по этой деревне.

В деревне Лопухино, которая отказалась итти в колхоз, пионеры, завербовав еще с десяток «беспартийных» ребят, организовали свой собственный колхоз в пику родителям, которые через неделю двинулись все за своими ребятами.

В Красногородском районе кулаки избили 3 пионеров. Дело в прокуратуре. Эти жертвы, эти маленькие герои социалистической переделки деревни, вот что отвечают: «Да, мы в стороне от схватки, мы воспитываем из себя большевиков, мы воспитываем из себя строителей социализма в самом огне классовой борьбы».

РАСТЕТ НОВЫЙ ЧЕЛОВЕК

Звено пионеров становится организующим культурным фактором первостепенного значения. Как мы видели, не только мелким культурничеством ограничивается эта исключительная работа пионеров. Нет, подлинное боевое участие в классовой борьбе, подчинение всех своих дел, начинаний, курятников одному, главнейшему — вот что составляет необходимейшее условие большевистского воспитания. И это достигается.

Мы хотим рассказать, как в процессе социалистической реконструкции деревни уже сегодня на наших глазах растет племя новых людей, как практика строящегося социализма выковывает нового человека, какие гигантские возможности для подлинного коммунистического воспитания детей (построенного на деловом участии в общей жизни, целеустремленном) имеются в районах сплошной коллективизации.

Ребята «в проховом дыму» классовой борьбы и социалистического творчества рожденные, показали, что они настоящие сыновья большевистского племени.

По деревням Псковского округа ходит кулацкая легенда о том, что детей, записавшихся в колхозы, крестьяне будут клеймить особой печатью. Этот поповский слух довольно устойчив.

Да.

Наши рбята носят в себе печать, великую печать своего класса, своего времени, печать строителей социализма и граждан социалистического общества.

Любознательные деткоры

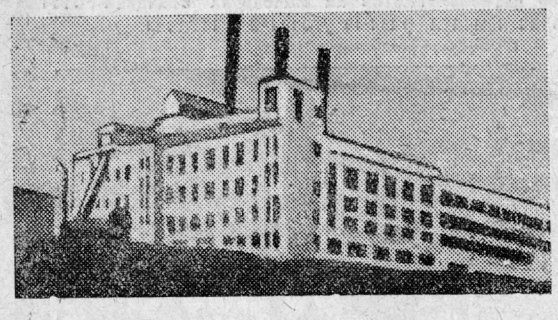

НА СТРОЙКЕ САРГРЭС

В городе Саратове по пятилетнему плану была намечена постройка электростанции. Сейчас уже готова первая очередь. Она пущена в 1930 г. Ударным порядком достраивается вторая, третья и другие очереди. На фото – здание первой очереди г. Саратова.

Деткор *Б. Соколов*

г. Саратов

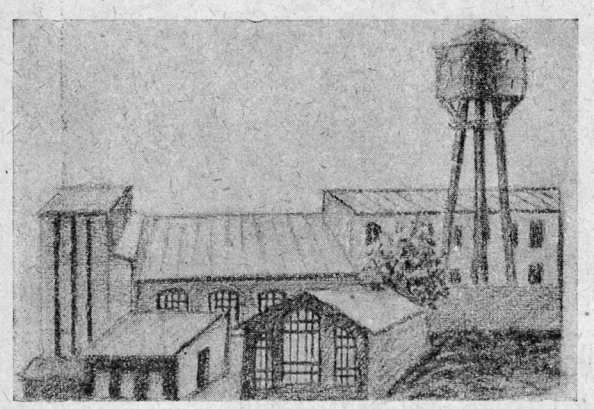

НОВЫЙ ТРАМВАЙ

Плохо до сих пор в Твери обстояло дело с трамваем. Прямо хоть плачь. Если куда торопишься, то лучше итти пешком, а поедешь на трамвае, то обязательно опоздаешь (опоздаешь потому, что трамвай стоит на раз'ездах минут 15-20. Да и быстрота не из блестящих).

Но еще весной прошлого года начали строить новую двухколейную трамвайную линию (новая линия широко-колейная). Трамвай решили во что бы то ни стало пустить к 1 Мая этого года.

Решение выполнили. Трамвайный путь был окончен к 1 Мая. Три новых трамвая участвовали в демонстрации.

Деткор *Н. К. Скотников*

Тверь

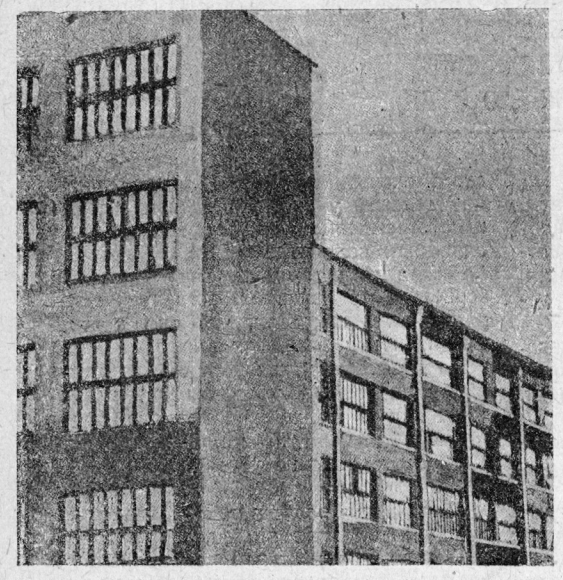

НОВАЯ ОБУВНАЯ ФАБРИКА

Киев быстро строится, превращаясь в центр легкой индустрии. Одним из достижений является новая обувная фабрика им. „10-летия комсомола Украины". Для того чтобы судить о ее высоком техническом оборудовании, достаточно сказать, что из всех обувных фабрик мира с ней может сравниться только чехословацкая фабрика Бадьи. Все машины-быстроходки оборудованы по последнему слову техники. Рационализация производства далеко обогнала заграничные предприятия. В цехах, как сказал главный инженер, фордовская конвейерная система.

Охрана труда поставлена прекрасно. Свет попадает в цехи через сплошные стеклянные стены. Воздух чист, так как все время работают пылесосы и специальные так называемые „воздухоочистители"—трубы, которые вытягивают из цехов душный воздух и направляют в них струю свежего. Такая обменная вентиляция применяется впервые и дает хорошие результаты. Хорошие условия работы повышают продукцию.

На фабрике очень бережно относятся к отбросам. Например, из пылесосов собирают пыль, состоящую из мельчайших кусочков кожи, и отправляют на цементные заводы, где она поступает в специальную варку и примешивается к цементному сплаву. Фабрика по праву занимает одно из первейших мест среди нововыстроенных гигантов.

И что самое замечательное — при своей необычайной архитектуре и превосходном оборудовании—фабрика выстроена ударным порядком за полтора года.

Деткор *Яша Хелемский*

Киев

ВТОРАЯ В ЕВРОПЕ

Неподалеку от железнодорожной ветки в степи, где в 1925 г. рос один бурьян и гулял ветер, сейчас высится гигант. Это бекон ная фабрика—вторая по своей величине и мощности в Европе. Убой и обработка свиней делаются машинами. Туша свиньи двигается по конвейеру. К фабрике подведена железнодорожная ветка, где вагоны нагружаются продукцией. Наш бэкон экспортируется во все страны света. Оборот в год фабрики достигает до 5 миллионов рублей.

При фабрике имеется большой колбасный завод

Деткор *В. И. Драве*

г. Армавир

СИЛИКАТНЫЙ ЗАВОД

В нескольких километрах от города Люберцы строится гигантский силикатный завод (т. е. завод белого известкового песчаного кирпича). Это будет самый большой в Европе силикатный завод. Он будет выпускать в год 154 миллиона кирпича. Возле него будут еще два завода; каждый из них будет вдвое меньше. Эксплоатация почвы рассчитана на 40 лет. Кирпич будут делать следующим образом: сначала известь обжигается, потом смешивается с подвозимым из карьеров песком, затем поступает в прессовый цех, где делается кирпич. Вместо обжига, силикатный кирпич запаривается в запарочном цехе. Постройка завода окончится 1 июня 1931 г. На заводе будет работать 600 человек.

Деткор *Н. Магдавская*

Люберцы

Президиум Центрального Исполнительного Комитета СССР решил по просьбе т. Чичерина освободить его от работы народного комиссара по иностранным делам. Тов. Чичерин болен и уже около двух лет не работает в Наркоминделе. Наркоминделом назначен тов. Литвинов. Максим Максимович Литвинов старый большевик, вступил в партию в 1898 г. Он сидел в тюрьме, откуда бежал в Швейцарию После Октябрьской революции тов. Литвинов был назначен полпредом в Англию. До последнего времени тов. Литвинов был заместителем наркоминдела.

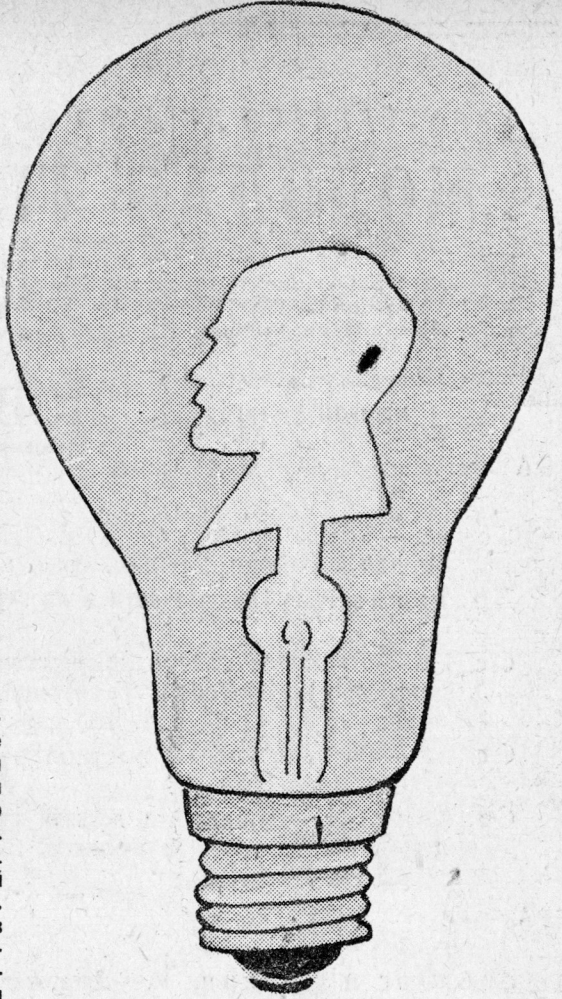

ЛАМПОЧКА ИЛЬИЧА.

Развитие науки и техники в настоящее время громадно. Создаются все новые и новые теории, открытия и изобретения.

Это марка, продававшаяся немецкими пионерами для сбора средств на II Международный слет пролетарских ребят.
Сейчас 120 делегатов слета из всех стран находятся в СССР. Разбившись на группы, делегаты посетили своих шефов—пионерские организации СССР. Теперь все они отдыхают в санаторном лагере „Артек" в Крыму. По возвращении домой делегаты с окрепшими силами, воодушевленные виденным в СССР, примутся за работу.

Особенный интерес представляет электрическая лампочка со светящимся портретом Владимира Ильича Ленина внутри, горевшая на устроенной в Москве выставке различных электрических приборов.

Деткор Игорь Глумов

Акмолинск.

ПИОНЕРЫ ОТВЕЧАЮТ ЗА ВТОРОЙ ГОД

Задание Центрального комитета партии по ликвидации прорывов относится и к нашей организации. Вот они, эти задания:

1. ЕЩЕ БОЛЬШЕ РАЗВЕРНУТЬ СОЦИАЛИСТИЧЕСКОЕ СОРЕВНОВАНИЕ И УДАРНИЧЕСТВО. РАСШЕВЕЛИТЬ ПРОИЗВОДСТВЕННУЮ ИНИЦИАТИВУ РАБОЧИХ.

Пионерская организация должна ответить: мы вовлечем новые тысячи рабочих в ударные бригады. Будем собирать предложения рабочих об улучшении производства и следить за их выполнением.

2. УКРЕПИТЬ НА ПРЕДПРИЯТИЯХ ТРУДОВУЮ ДИСЦИПЛИНУ И ДЕЙСТВИТЕЛЬНУЮ БОРЬБУ С РАСХЛЯБАННОСТЬЮ И ПРОГУЛАМИ. ДОБИТЬСЯ БОЛЕЕ ВЫСОКОЙ ПРОИЗВОДИТЕЛЬНОСТИ ТРУДА.

Пионерская организация должна ответить: в эти тревожные дни мы проверим работу своих родителей. Ополчимся против тех, кто срывает выполнение производственных программ.

3. БОРОТЬСЯ С ТЕКУЧЕСТЬЮ РАБОЧЕЙ СИЛЫ, ЗАКРЕПИТЬ РАБОЧИХ НА ПРОИЗВОДСТВЕ.

Пионерская организация должна ответить: мы не позволим своим родителям перебегать с завода на завод и заключим с рабочими специальные договоры. Расскажем рабочим, какой вред приносят „летуны" социалистическому строительству.

4. ОРГАНИЗОВАТЬ ДЕЛО СНАБЖЕНИЯ РАБОЧИХ.

Пионерская организация должна ответить: мы об'являем культурную осаду столовых. Добьемся переустройства столовых.

Пионерские отряды тоже отвечают перед лицом всей страны за успешную работу своей фабрики, своего завода. Нужно сделать все возможное, чтобы эти предприятия в сентябре выполнили промфинплан второго года пятилетки.

Редколлегия *Ответств. редактор И. Разин*

Главлит № А—76.804. СтАт А 4—210×297 мм. М. Г. 5006 З. Т. 2311.

Отпечатано в 7-й типографии „Искра Революции" Мосполиграфа, Москва, Арбат, Филипповский, 13.

10 коп.

ИЗДАТЕЛЬСТВО ЦК и МК ВЛКСМ

„МОЛОДАЯ ГВАРДИЯ“

Москва, Новая пл., 6.

НОВЫЕ КНИГИ

Б-КА ПИОНЕРРАБОТНИКА

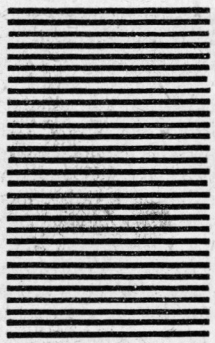

Бочин.— **Хозяин организации**. О работе с пионерактивом в отряде и районе. 2-е изд. 46 стр. Ц. 15 коп.

Драпкина И.— **Трудные дети в пионеротряде**. 80 стр. Ц. 30 коп.

Ос. Гр.— **Стрелковое дело в пионерском отряде.** 1-е изд. одобрено военно-шефской комиссией ЦК ВЛКСМ. 2-е дополнен. и перераб. изд. 120 стр. Ц. 45 коп.

Ос. Гр.— **Будем готовы.** (О военной работе среди пионеров). 47 стр. Ц. 12 коп.

Селянин, И.— **Организуйте детский труд**. Основы организации детского труда в колхозе. 29 стр. Ц. 8 коп.

БИБЛИОТЕКА ПИОНЕРА

Бобкинс и Булкин, К.— **Лагерные приключения.** 2-е исправленное и дополненное издание. Со многими рисунками и чертежами. 96 стр. Ц. 45 коп.

„УДАРНЫЕ КНИЖКИ“

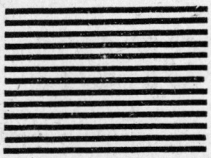

Флажки на станках. 31 стр. Ц. 10 коп.
(Авторы этой книжки — пионеры и комсомольцы фабрики «Красная Заря», рабкоры фабричной газеты «Ударник» и редактор детского отдела изд. «Молодая Гвардия» Б. Ивантер).

ХУДОЖЕСТВЕННАЯ ЛИТЕРАТУРА

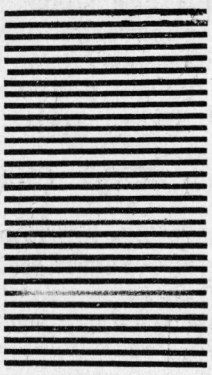

Владимирский, Н.— **Подпасок.** Рассказ для детей среднего и старшего возраста. Рисунки П. Митурича. 31 стр. Ц. 12 коп.

Кассель, Д.— **Меерка из малого бунда.** Перевод с еврейского Обложка и рисунки худ. М. Аксельрод. 31 стр. Ц. 10 коп.

Ленская, Е. **Даешь Кронштадт.** Об одном из комсомольцев, погибшем в гражданской войне. Для детей среднего и старшего возраста. 16 стр. Ц. 9 коп.

Маркуччи, А.— **Подземные мальчики.** Перевод с итальянского Б. Левченкова. Рис. В. Чернецова. Для детей среднего и старшего возраста. 30 стр. Ц. 13 коп.

ТРЕБУЙТЕ ВО ВСЕХ КНИЖНЫХ МАГАЗИНАХ И КИОСКАХ

Москва 64, Госиздат, «Книга-почтой» высылает книги наложенн. платежом